CULTURA

"1º de Maio com Arte" vai agitar o Largo São João

Página 9

SERVIÇOS

Prefeitura prossegue com serviços de revitalização de vias públicas

Página 20

Conservação de estradas rurais

Estância Turística de Avaré
Estado de São Paulo

SEMANÁRIO OFICIAL
DA ESTÂNCIA TURÍSTICA DE AVARÉ
avaré.sp.gov.br

Lei 037/2001 | 27 DE ABRIL DE 2018 | SEXTA-FEIRA, ANO XVII - EDIÇÃO 855 | **Prefeito:** Joselyr B. Costa Silvestre

ASFALTO NOVO

INICIADA MAIS UMA ETAPA DO PROGRAMA "ASFALTO NOVO"

Páginas 10 e 11.

PREFEITURADEAVARÉ

EXPEDIENTE

Semanário Oficial da Estância Turística de Avaré, criado pela Lei municipal nº 037/2001 e Registrado no Livro de Jornais Oficina Impressora Empresas de Radiofusão e Agências Notícias sob nº 17 (dezessete) em 08.03.2004. Esta é uma publicação semanal, com circulação aos sábados, podendo ser retirada em bancas de jornais e repartições públicas. Tiragem: 7.000 exemplares

O conteúdo dos Atos Oficiais publicados É de inteira responsabilidade dos departamentos que os expedem.

ADMINISTRAÇÃO E REDAÇÃO: SECRETARIA DE COMUNICAÇÃO
Praça Juca Novaes, 1.169 - Avaré/SP
Fone (14) 3711-2500
comunicacao@avare.sp.gov.br

TIRAGEM
7 mil exemplares

DISTRIBUIÇÃO GRATUÍTA

SECRETÁRIO DE COMUNICAÇÃO
Josena B. Araújo

DIAGRAMAÇÃO E CRIAÇÃO
Givanildo Pereira

REVISÃO
Gesiel Jr.

ESTAGIÁRIAS
Monise Tolentino e Alcione Alves

www.avare.sp.gov.br

MÍDIAS SOCIAIS

www.facebook.com/prefeituradeavare

www.instagram.com/prefeituradeavare

www.twitter.com/prefeituradeavare

www.youtube.com/prefeituradeavare

LEGISLATIVO

REQUERIMENTOS e INDICAÇÕES APRESENTADAS NA SESSÃO ORDINÁRIA EM 23 de ABRIL de 2018

REQUERIMENTOS

Maioria dos Vereadores

-seja consignado em Ata de nossos trabalhos, voto de profundo pesar pelo falecimento do Senhor ANTENOR CANDIDO DE LIMA.
-seja consignado em Ata de nossos trabalhos, voto de profundo pesar pelo falecimento do Senhor JAMIR DE SOUZA LOPES.

Antonio Angelo Cicirelli- Presidente

- que seja oficiado à Secretária Municipal de Indústria, Comércio e Tecnologia, Sra. Sandra de Fátima Theodoro, para que envie a esta Casa de Leis o rol de empresas as quais estão à espera de área para doação por parte do município, eis que em nota oficial, a Secretaria Municipal da Comunicação alegou que haveria mais de 70 (setenta) empresas à espera de áreas em Avaré; bem como o rol indicando quantas e quais empresas receberam áreas em doação do município desde janeiro de 2017 até a presente data.
-que seja oficiado que seja oficiado à Secretária Municipal de Indústria, Comércio e Tecnologia, Sra. Sandra de Fátima Theodoro, para que responda às seguintes questões: -Quais as empresas as quais já foram notificadas para que procedessem à devolução das áreas a elas doadas, e quais dessas notificações partiram dessa Secretaria e quais partiram do Gabinete do Prefeito? No caso de terem sido notificadas pelo Gabinete do Prefeito, qual o motivo? -Em caso positivo de tais notificações terem sido pelo gabinete do Prefeito, essa Secretaria teve conhecimento de tal procedimento?

Flavio Eduardo Zandoná- Vice-Presidente

-que seja oficiado ao Exmo. Sr. Prefeito Municipal da Estância Turística de Avaré, Joselyr Benedito Costa Silvestre, por meio do setor competente, para que encaminhe a esta casa de leis cópia da autorização da utilização da área do I.B.C – Instituto Brasileiro de Café, onde estava os veículos da Prefeitura Municipal.
-que seja oficiado ao Exmo. Sr. Prefeito Municipal da Estância Turística de Avaré, Joselyr Benedito Costa Silvestre, por meio do setor competente, para que encaminhe a esta casa de leis cópia dos orçamentos e laudos técnicos mecânicos que comprovem que os veículos deixados no barracão do I.B.C – Instituto Brasileiro de Café, não compensam ser arrumados e por este motivo serão encaminhados para leilão, conforme nota enviada aos órgãos de imprensa pela Secretaria de Comunicação.
-que seja oficiado ao Exmo. Sr. Prefeito Municipal da Estância Turística de Avaré, Joselyr Benedito Costa Silvestre, por meio do setor competente, para que informe, o que estava fazendo o veículo oficial da Prefeitura, modelo Chrevrolet Classic, cor branca placa GCJ 1693, estacionado no pátio do DER.
-que seja oficiado ao Exmo. Sr. Prefeito Municipal da Estância Turística de Avaré, Joselyr Benedito Costa Silvestre, por meio do setor competente, para que nos envie, o livro ponto da Senhora Maria Benedita da Silva Almeida, no período de janeiro à dezembro de 2017. JUSTIFICATIVA: A prefeitura Municipal, através do oficio n.º 237/2018, encaminhou a esta Casa de Leis justificativa afirmando que tal informação pertence somente ao Servidor e seu chefe imediato. Reiteramos o pedido, já que esta informação não esta acobertada pelo sigilo da Lei n.º 12.527/11, sobre pena de ser tomadas as medidas cabíveis.
-que seja oficiado ao Exmo. Sr. Prefeito Municipal da Estância Turística de Avaré, Joselyr Benedito Costa Silvestre, por meio do setor competente, para que encaminhe a esta Casa de Leis o laudo técnico que atesta a possibilidade de realizar torneio de pesca no Lago Bertha Bannwartr, conforme afirmação publicada pelo jornal A Comarca edição de 15 a 21 de abril de 2018.

Jairo Alves de Azevedo-2º Secretário

- Parabenizo a toda comissão técnica e a todos os jogadores que representaram Avaré na Copa Tv Tem de Futsal.
-APLAUSOS E PARABENIZACÃO a toda equipe de natação da SEME Avaré que esteve presente neste último final de semana em dois eventos oficiais organizados pela Federação Aquática Paulista e Obtiveram ótimo desempenho. Resultados individuais do Kim Mollo: Anderson Batista Ferreira: Campeão 100m Borboleta; 100m Livre/ Vice-campeão 50m Livre | Categoria Júnior 2. Guilherme Loureiro: 4º lugar 100m Livre; 2º lugar 200m Medley; 3º lugar 100m Peito. João Nunes Neto: Campeão 50m Livre; 400m Livre; 100m Costa e 200m Medley. Leandro P. Oliveira: 3º lugar 200m Medley; 12º lugar 50m Livre; 4º lugar 100m Borboleta. Sérgio J. Almeida: 2º lugar 400m Livre; 2º lugar 100m Costa; 2º Lugar 100m Peito. Yuri Cabral: 4º lugar 100m Livre; 5º lugar 50m Livre; 4º lugar 100m Borboleta. João Pedro Claro Garcia: 4º lugar 400m Livre; 4º lugar 100 Peito. Nicholas G. Herrans: Campeão 100m Medley; 9º lugar 100m Livre; 5º lugar 100m Costa; 13º lugar 50 Livre.Mateus Claro Garcia: 3º lugar 100m Livre; 3º lugar 100m Costa; 5º lugar 50m Livre e Campeão 100m Medley. Resultados individuais da 2ª Etapa Paulista de Maratonas Aquáticas, Prova 1 Km - Feminino: Maiara Paulino Silvestre - Campeã Categoria Sênior e Vania Lucia M. de Mello - Campeã Categoria Máster F. Prova 1 Km – Masculino: Mateus Claro Garcia - Vice-Campeão - Categoria Petiz 2, Nicholas G. Herrans - Campeão Infantil 1, Anderson Batista Ferreira - Campeão Junior 2, Enrico Leandro Carreira Capecci - Campeão Master C. Prova 2,5 km – Feminino: Silmara Maciel Rui - Campeã - Master D. Prova 2,5 km – Masculino: João Pedro Claro Garcia - 4º Colocado - Juvenil 1, João Nunes Neto - Campeão - Juvenil 2º e 3º Colocado Geral, Leandro P. Oliveira - Vice-Campeão - Juvenil 2, Jeyson Ferreira Alves - Campeão – Sênior, Felipe Silva Rodrigues - Vice-Campeão – Sênior, James Luciano Camargo Junior - 3º Colocado – Sênior, Alexandre Bueno Landis - Campeão - Master B - 5º Colocado Geral, Giovanni José Carreira Capecci - Vice-Campeão - Master D, Sandro Oliveira da Cunha - 3º Colocado - Master F, Eduardo José C. Buldrini - 4º Colocado - Master F, Sérgio Roberto Alves - Campeão - Master G.
-APLAUSOS E PARABENIZACÃO a toda equipe de Base de Basquete Masculino e Comissão Técnica que participaram da Liga de Basquete Centro Oeste Paulista (LBC) em Presidente Prudente – SP com as Categorias Sub 14e Sub 15.
-Parabenizo a toda comissão organizadora do IX encontro /Torneio de Pesca Esportiva que ocorreu no dia 21/04 no Camping Municipal que contou com centenas de participantes.
-que seja consignado em ata de nossos trabalhos o voto de profundo pesar pelo falecimento da senhora Gloria Serodio ocorrido em 17/04/2018.

Adalgisa Lopes Ward

- que seja oficiado ao Exmo. Sr. Joselyr Benedito Costa Silvestre, DD. Prefeito Municipal da Estância Turística de Avaré e ao Secretário Municipal do Meio Ambiente, nos informe se está sendo realizado o Descarte e o Gerenciamento Adequado de pilhas, baterias e lâmpadas utilizado em nosso Município? Como está sendo realizado esse descarte?
-que seja oficiado ao Exmo. Sr. Joselyr Benedito Costa Silvestre, DD. Prefeito Municipal da Estância Turística de Avaré, nos informe sobre à Empresa Terceirizada New Vision Soluções Administrativas Eireli-ME de Mogi das Cruzes, que presta serviços na Garagem municipal: Quantos funcionários temos no Município que são terceirizados por essa Empresa? A New Vision está pagando corretamente o salário dos funcionários por ela contratados? Está em dia o pagamento desses funcionários? Se negativo, qual a razão da falta de pagamento? Solicitamos a cópia da Licitação da Empresa New Vision.
-que seja oficiado ao Exmo. Sr. Joselyr Benedito Costa Silvestre, DD. Prefeito Municipal da Estância Turística de Avaré, por meio do setor competente, solicitamos a sua atenção ao Abaixo-Assinado do Grupo de Médicos da Turma de Formandos de 1988 da Faculdade UEL, enviado ao Sr. Prefeito Municipal da Estância Turística de Avaré, para que nos informe: Quais providências serão tomadas para resolver a situação da Estrada Vicinal que dá acesso ao Hotel Península? Considerando que essa vereadora foi procurada por munícipes que sentiram envergonhados pela nossa cidade ser considerada Estância Turística e ao chegarem ao Hotel Península com um grupo de Médicos depararam com essa situação deplorável. Como fica essa situação Senhor Prefeito se esses Médicos protestarem perante a Secretaria de Turismo do Estado de São Paulo?
-que seja oficiado ao Exmo. Sr. Joselyr Benedito Costa Silvestre, DD. Prefeito Municipal da Estância Turística de Avaré, por meio do setor competente nos informe: Qual a razão do atraso no pagamento dos produtores rurais, que fornecem seus produtos para as Escolas e Creches do Município? Considerando que esses agricultores exercem um trabalho de qualidade e são responsáveis pela entrega desses produtos (couve, laranja, cebola, alho, cenoura, etc.) nas 51 escolas e Creches Municipais e são fiscalizados por um fiscal da Prefeitura. Solicito a Nota Fiscal do pagamento dessas mercadorias do ano de 2017 até a presente data, especificando a quantidade de produtos enviados em cada uma das 51 Escolas/Creches.
-que seja oficiado ao Exmo. Sr. Joselyr Benedito Costa Silvestre, DD. Prefeito Municipal da Estância Turística de Avaré e à Secretaria Municipal da Educação para que nos prestem informações sobre os Professores PBI e PBII: Qual o valor máximo de hora/aula que o Professor PBI e PBII perfaz no mês?

Alessandro Rios Conforti

- REQUEIRO que seja oficiado o Diretor da ARTESP, o Diretor da CCR SPvias e o Promotor de Justiça de Avaré/SP ao que segue: As Obras de Duplicação da SP 255 foram realizadas em trecho de 7,4km ao custo aproximado de 184 milhões e sendo entregue há cerca de apenas quatro meses, apresenta algumas possíveis irregularidades, que necessitam, smj, de célere intervenção preventiva e/ou corretiva. Solicito avaliação e/ou providências ao que segue: PASSARELA DE PEDESTRES (Na entrada do Bairro Santa Mônica). Veja alguns pontos observados no Vídeo 01 (em anexo):1-Não funciona "iluminação" na passarela de pedestres.2-Falta "travessia/faixas de pedestres" em ambos os lados.3-As grades estão fora de padrões, vazadas e sem corrimão.4-Falta de "Defensa Metálica" para Proteger Ponto de Ônibus.5-Ferragens Cortadas e Expostas colocando em risco usuários. Em tempo, SOLICITO AO DIRETOR DA ARTESP, cópia do Relatório de Fiscalização do trecho acima mencionado.

-REQUEIRO que seja oficiado o Diretor da ARTESP, o Diretor da CETESB, o Diretor da CCR SPvias e o Promotor de Justiça de Avaré/SP ao que segue: As Obras de Duplicação da SP 255 foram realizadas em trecho de 7,4km ao custo aproximado de 184 milhões e sendo entregue há cerca de apenas quatro meses, apresenta algumas possíveis irregularidades, que necessitam, smj, de célere intervenção preventiva e/ou corretiva. Solicito avaliação e/ou providências ao que segue: RIBEIRÃO DO CAMARGO: Veja alguns pontos observados no Vídeo 02 e 05 (em anexo): A Obra Nova da Duplicação da SP 255, próxima ao Ribeirão do Camargo, provocou aumento significativo das águas pluviais canalizadas, onde sjm, não houve nenhuma ação preventiva na estruturação deste trecho como construção de reservatórios e drenos para conter as águas das chuvas, bem como, aumento da tubulação que passa embaixo da rodovia. Em tempo SOLICITO AO DIRETOR DA CETESB e a CCR SP VIAS, vistoria técnica para apurar os pontos mencionados e verificar tubulação obstruída embaixo da rodovia que pode estar provocando aumento do assoreamento na área de preservação ambiental. Em tempo SOLICITO AO DIRETOR DA ARTESP, cópia do Relatório de Fiscalização e do Estudo Ambiental deste trecho acima mencionado.

-REQUEIRO que seja oficiado o Diretor da ARTESP, o Diretor da CCR SPvias e o Promotor de Justiça de Avaré/SP ao que segue: As Obras de Duplicação da SP 255 foram realizadas em trecho de 7,4km ao custo aproximado de 184 milhões e sendo entregue há cerca de apenas quatro meses, apresenta algumas possíveis irregularidades, que necessitam, smj, de célere intervenção preventiva e/ou corretiva. Solicito avaliação e/ou providências ao que segue: PASSAGEM INFERIOR (Na entrada do Bairro Duilio Gambini e outros). Veja alguns pontos observados nos Vídeo 03 e 09 (em anexo): 1-Não funciona "iluminação" na passarela de pedestres. 2-Falta "travessia/faixas de pedestres" em ambos os lados. 3-Falta Rampa de Acesso em ambos os lados. 4-Falta de Calçamento para Pedestres sentido Centro-Bairro. 5-Água acumulando dentro da Passagem Inferior. 6-Falta Semáforo para Pedestres (devido ao grande trânsito em horário de pico os pedestres necessitam atravessar entre veículos em movimento). 7-Falta de Visibilidade para quem trafega na Marginal sentido Avaré - São Paulo devido ao direcionamento do trânsito a esquerda da faixa e somado a alta velocidade dos carros que passam pela Passagem Inferior. Em tempo, SOLICITO AO DIRETOR DA ARTESP, cópia do Relatório de Fiscalização do trecho acima mencionado.

-REQUEIRO que seja oficiado o Diretor da ARTESP, o Diretor da CCR SPvias e o Promotor de Justiça de Avaré/SP ao que segue: As Obras de Duplicação da SP 255 foram realizadas em trecho de 7,4km ao custo aproximado de 184 milhões e sendo entregue há cerca de apenas quatro meses, apresenta algumas possíveis irregularidades, que necessitam, smj, de célere intervenção preventiva e/ou corretiva. Solicito avaliação e/ou providências ao que segue: CALÇADA DANIFICADA (Em frente a Empresa Concrefic). Veja alguns pontos observados no Vídeo 04 (em anexo): 1- Calçada Danificada com Entulhos. 2-Falta de Qualidade nos Serviços Entregue. 3- Falta "travessia/faixas de pedestres". 4- Retorno Impróprio (caminhões retornam subindo pela calçada). 5- Placa de Obra Esquecida no trecho. 6- Calçada com Poste de Iluminação (sem opção de desvio). 7- Defensas Metálicas não fixadas corretamente. Em tempo, SOLICITO AO DIRETOR DA ARTESP, cópia do Relatório de Fiscalização do trecho acima mencionado.

-REQUEIRO que seja oficiado o Diretor da ARTESP, o Diretor da CCR SPvias e o Promotor de Justiça de Avaré/SP ao que segue: As Obras de Duplicação da SP 255 foram realizadas em trecho de 7,4km ao custo aproximado de 184 milhões e sendo entregue há cerca de apenas quatro meses, apresenta algumas possíveis irregularidades, que necessitam, smj, de célere intervenção preventiva e/ou corretiva. Solicito avaliação e/ou providências ao que segue: ALÇA DE ACESSO (Sentido Avaré-Cerqueira). Veja alguns pontos observados no Vídeo 06 (em anexo): 1- Pavimentação Asfáltica Danificada. 2-Falta de Calçada para Pedestres. 3-Problema na Drenagem das Águas Pluviais. 4-Tubulação de Água embaixo da Rodovia não Foi Ampliada. 5-Canaleta para fluidez das águas pluviais não foi terminada. Em tempo, SOLICITO AO DIRETOR DA ARTESP, cópia do Relatório de Fiscalização do trecho acima mencionado.

Ernesto Ferreira de Albuquerque

-que sejam convocados os responsáveis pelos veículos da Secretaria Municipal da Educação e Secretaria Municipal da Saúde, bem como o representante do Conselho Municipal do FUNDEB, para comparecerem à reunião das Comissões no dia 02/05/2018 às 9h30min a fim de dar explicações acerca dos referidos veículos, esclarecendo o fato de os mesmos terem sido deixados no barracão do antigo IBC – Instituto Brasileiro do Café, constatado por este vereador e demais pares que estiveram no local.

Francisco Barreto de Monte Neto

- que seja oficiado à Procurado Geral do Município, Dra. Ana Cláudia Curiati Vilem, para que envie a esta Casa de Leis as respostas e informações necessárias às questões que seguem:1-Informar o total geral do montante da dívida ativa relativa a impostos, taxas, multas e outros recolhimentos previstos em lei e devidos ao erário público municipal, informando as que já foram ajuizadas e não recebidas até dezembro de 2016, com discriminação dos valores, ano a ano, considerando a data do ajuizamento, a origem e a natureza do débito. 2- Informar o total de contribuintes inscritos na dívida ativa relativa a impostos, taxas, multas e outros recolhimentos previstos em lei e devidos ao erário público municipal, os não ajuizados e ainda pendentes, até dezembro de 2016, com discriminação, ano a ano até o referido mês e ano, contendo ainda os valores individuais de cada inscrição, a origem e a natureza do débito. 3-O número de contribuintes da dívida ativa ajuizada, relativa a impostos, taxas, multas e outros recolhimentos previstos em lei devidos ao erário público municipal, que fizeram inscrição no REFIS e tiveram suspensas as execuções até dezembro de 2016, com discriminação, ano a ano, considerando a data do ajuizamento com os devidos valores de cada inscrição e a especificação da origem e natureza do débito. 4- O número de contribuintes inscritos na dívida ativa relativa a impostos, taxas, multas e outros recolhimentos previstos em lei, devidos ao erário público municipal, que fizeram o REFIS e que, por falta de pagamento, retornaram ao procedimento de execução até dezembro de 2016, com discriminação, ano a ano, dos valores individuais de cada inscrição com a devida discriminação da origem e natureza do débito. 5- O número e o valor total das ações ajuizadas e contestadas judicialmente da dívida ativa relativa a impostos, taxas, multas e outros procedimentos previstos em lei e devidos ao erário público municipal, com recursos pendentes de decisão judicial até dezembro de 2016 com discriminação, ano a ano, considerando a data do ajuizamento e com a discriminação da origem e natureza do débito. 6-O número e valor total de dívidas relativas a impostos, taxas, multas e outros recolhimentos previstos em lei, devidos ao erário público municipal, inscritas até 2012 e prescritas por decurso de prazo por falta de ajuizamento, ano a ano, com a devida discriminação da origem e natureza do débito. 7-O total de execuções realizadas da dívida ativa relativa a impostos, taxas, multas e outros recolhimentos previstos em lei e devidos ao erário público municipal, contendo o total dos valores recebidos em moeda, bens de penhora ou outras formas de pagamento previstas em lei, até dezembro de 2016. 8-O número de certidões de dívida ativa (CDA) enviadas para protesto extrajudicial, discriminadas por valor, sendo as recebidas e as não recebida, até dezembro de 2016. 9-Informar qual a sequência adotada pela Fazenda do Município e/ou Procuradoria municipal para inscrever os devedores de impostos, taxas, multas e outros recolhimentos, previstos em lei, na dívida ativa considerando os valores, a natureza do débito em relação às pessoas físicas e jurídicas, bem como o tempo decorrido após o vencimento do prazo de pagamento. 10- Quais as medidas que estão sendo implementadas pela cobrança extra judicial da dívida ativa municipal.

Roberto Araujo

- seja consignado em Ata de nossos trabalhos, voto de profundo pesar pelo falecimento do Senhor SALVADOR DE JESUS GASPAR.
- seja consignado em Ata de nossos trabalhos, voto de profundo pesar pelo falecimento do Senhor ANTONIO MORENO RUIZ.
- seja consignado em Ata de nossos trabalhos, voto de profundo pesar pelo falecimento do Senhor LAZARO DOVADONI.
- seja consignado em Ata de nossos trabalhos, voto de profundo pesar pelo falecimento do Senhor ERECE TAVARES DA SILVA.
- seja consignado em Ata de nossos trabalhos, voto de profundo pesar pelo falecimento da Senhora MARIA APARECIDA GERALDO.

INDICAÇÕES

Antonio Angelo Cicirelli- Presidente

- para que através do DEMUTRAN – Departamento Municipal de trânsito providencie em caráter de URGÊNCIA sinalização horizontal (faixa de pedestre) defronte à Empresa Tronco Avaré, no trevo de acesso ao Jardim Paineiras.

Jairo Alves de Azevedo-2º Secretário

- por meio do setor competente, para que providencie a remoção de entulho descartado no passeio público na Rua Paraná esquina com a Rua Amazonas (Antigo Fórum), está um grande acumulo de entulho pela calçada, como também os moradores reclamam da proliferação de animais peçonhentos.
- por meio do setor competente, para que providencie a remoção de entulho depositado no passeio público na Rua da Ceará defronte ao número 80, pois os pedestres estão sendo obrigados andar pela rua para desviarem dos galhos lá descartados, assim colocando em risco sua segurança, pois a referida via pois há grande fluxo de veículos.
- que seja oficiado a Secretária Municipal de Assistência e Desenvolvimento Social, para que nos informe quais providencias tem sido tomadas em virtude dos andarilhos que se encontram no largo São João, pois recebi inúmeras reclamações de munícipes que são abordados pelos mesmo pedindo dinheiro e os mesmo se sentem acoados pois em algumas ocasiões os andarilhos encontram-se sob efeito de drogas ou álcool. Requeiro ainda, que sejam tomadas as providencias o mais rápido possível pois o local é ponto de encontro de idosos e podendo até ocorrer algo pior.

Adalgisa Lopes Ward

- por meio do setor competente, para que estude a possibilidade de um local para Instalação da Sede do Sindicato da Associação da Fundação Casa em nossa cidade, ou Doação de um imóvel para o referido Sindicato da Fundação Casa (Centro de Atendimento Socioeducativo ao Adolescente).

Considerando que à Fundação Casa atende 400 (quatrocentas) pessoas de Avaré, por essa razão será muito importante que à Sede seja aqui em nossa cidade.

- por meio do setor competente, para que providencie um Caminhão próprio para os Catadores de Lixo Recicláveis Amigos da Natureza de Avaré, para que possam desempenhar suas coletas diárias com dignidade.
- por meio do setor competente, para que proceda fiscalização num container localizado na calçada da Rua Rodolpho João P. Keller nº 641/Vila Jussara Maria.
- por meio do setor competente, para que providencie a troca de lâmpada queimada na Rua São Paulo/Centro em frente ao número 507.
- por meio do setor competente, para que providencie reparos na Praça dos Pioneiros, localizada na Rua da Colina, tais como: bancos quebrados e falta de manutenção.
- por meio do setor competente, para que providencie reparos e limpeza nos bancos da Praça Nylcea, localizada na confluência com a Rua da Colina e Rua Rodolpho José Keller/Bairro Vila Jussara.
-por meio do setor competente, para que providencie a recuperação do leito carroçável de toda a extensão da Rua Benedito Rodrigues/Bairro Camargo.
-por meio do setor competente, para que em conformidade com a Lei Municipal nº 1250/81, notifique o proprietário do terreno existente na Rua João F. Guimarães atrás da EMEB Zainy Zequi de Oliveira/Bairro Alto, que encontra-se com mato alto.
-por meio do setor competente, para que realize limpeza dos matos na Rua João Silvestre em frente ao número 11 no Jardim das Orquídeas, pois os terrenos estão cobertos de matos e os moradores pedem providências urgente.
- por meio do setor competente, providencie limpeza no passeio público da Rua Jussara Maria em frente ao número 830.
-por meio do setor competente, para que providencie limpeza no terreno coberto de mato na Rua Silvio Pepe Filho (lote grande na frente da residência 621 e vai até a Rua Abílio Garcia) e que o proprietário seja notificado para que faça a manutenção do mesmo.
-por meio do setor competente, por meio do setor competente, para que conforme Lei Municipal nº 1250/1981, notifique o proprietário do terreno localizado na Rua São Paulo ao lado do número 366/Centro, para que proceda a limpeza e manutenção de seu terreno. Considerando que os vizinhos estão reclamam o descuido com o terreno localizado no centro da cidade, acumulando sujeira e muitos bichos.
-por meio do setor competente, para que providencie a troca de lâmpadas queimadas na Travessa Comendador Mendes Borges, localizada entre à Santa Casa de Misericórdia e o Campo de Futebol São Paulo, confluência com a Rua rio Grande do Norte, na qual também existe lâmpada queimada.

Roberto Araujo

-para que através do Departamento competente, providencie em caráter de URGÊNCIA o conserto dos buracos na Rua Naufal Ignatios esquina com a Rua Osvaldo Rodrigues Gonçalves – Bairro: "Avaré I", tendo em vista que o respectivos buracos vem causando transtornos aos moradores da redondeza e aos usuários que trafegam naquela via pública.
-para que através do Departamento competente, providencie em caráter de URGÊNCIA o conserto dos buracos na Rua Julio Batista esquina com a Rua Ioio de Freitas – Bairro: "Jardim Presidencial", tendo em vista que o respectivos buracos vem causando transtornos aos moradores da redondeza e aos usuários que trafegam naquela via pública.
-para que através do Departamento competente, providencie em caráter de URGÊNCIA a operação "tapa buracos" em toda extensão da Rua Domingos Barreira Sobrinho – Bairro: "Jardim Presidencial", visto que lá existem buracos causando transtornos aos moradores da redondeza e aos usuários da referida via.

ATO DA MESA Nº 05/2018

(Dispõe sobre o funcionamento da Câmara de Vereadores da Estância Turística de Avaré no dia 30 de abril de 2018 e dá outras providências)

A MESA DA CÂMARA DE VEREADORES DA ESTÂNCIA TURÍSTICA DE AVARÉ, NO USO DE SUAS ATRIBUIÇÕES REGIMENTAIS E LEGAIS,

D E C L A R A:-

Artigo 1º - Fica declarado Ponto Facultativo nas dependências da Câmara de Vereadores da Estância Turística de Avaré, no dia 30 de abril de 2018, nos mesmos moldes adotados pelo município de Avaré através do Decreto nº 5.143.

Artigo 2º - Este Ato entrará em vigor na data de sua publicação no local de costume.

Câmara de Vereadores da Estância Turística de Avaré, 26 de abril de 2.018.

Antonio Angelo Cicirelli — **Presidente da Câmara**
Flávio Eduardo Zandoná — **Vice-Presidente**

Sérgio Luiz Fernandes — **1º Secretário**
Jairo Alves de Azevedo — **2º Secretário**

Publicado e Registrado na Secretaria da Câmara de Vereadores da Estância Turística de Avaré na data supra.

AO MUNÍCIPE DE AVARÉ

A Câmara de Vereadores da Estância Turística de Avaré torna público a relação das proposituras protocoladas e lidas na sessão ordinária de 23/04/2018, a saber:

A íntegra das proposituras (projetos de leis; projetos de resolução, etc...) pode ser consultada no portal do poder legislativo www.camaraavare.sp.gov.br através do link "proposituras".

Sugestões para aperfeiçoamento dos procedimentos podem ser enviadas pelo e-mail: diretoria@camaraavare.sp.gov.br

Projeto de Lei nº 39/2018
Autoria: Ver. Sérgio Luiz Fernandes
Assunto: (Exige cláusula anticorrupção em contratos Administrativos da Câmara Municipal e da Prefeitura Municipal da Estância Turística de Avaré).

Projeto de Lei nº 40/2018
Autoria: Prefeito Municipal
Assunto: Dispõe sobre inclusão de artigo na Lei nº 953 de 20 de junho de 2007.

Projeto de Lei nº 41/2018
Autoria: Prefeito Municipal
Assunto: Autoriza a concessão de bem imóvel e dá outras providências (p/ Empresa FREITAS ITAÍ CONCRETO LTDA EPP).

CONVITE

A Câmara de Vereadores da Estância Turística de Avaré convida os Senhores Vereadores, Associações de Bairros, imprensa, representantes de classes e munícipes em geral, para Audiência Pública da Frente Parlamentar Municipal de Combate às Enchentes.

Data: 16/05/2018
Horário: 19 horas
Local: Plenário da Câmara de Vereadores de Avaré, sito à Avenida Gilberto Filgueiras, nº 1.631 – Alto da Colina I

CONVITE

A Câmara de Vereadores e a Prefeitura da Estância Turística de Avaré convidam os Senhores vereadores, associações de bairros, imprensa, representantes de classes e munícipes em geral, a participarem da Audiência Pública para apresentação dos relatórios da Secretaria Municipal da Saúde referentes ao 1º quadrimestre de 2018.

Data: 18/05/2018
Horário: 09 horas
Local: Plenário da Câmara de Vereadores de Avaré, sito à Avenida Gilberto Filgueiras, nº 1.631 – Alto da Colina I

CONVITE

A Câmara de Vereadores da Estância Turística de Avaré convida os Senhores Vereadores, Associações de Bairros, imprensa, representantes de classes e munícipes em geral, para 2º Audiência Pública sobre Turismo de Pesca em que será apresentada a Legislação Municipal de Pesca "Cota Zero".

Data: 10/05/2018
Horário: 19 horas
Local: Plenário da Câmara de Vereadores de Avaré, sito à Avenida Gilberto Filgueiras, nº 1.631 – Alto da Colina I

OBRAS

RELAÇÃO DE PROJETOS C/ COMUNIQUE-SE

De 19 de abril a 19 de abril

Nº	PROC.	PROPRIETÁRIO	ENDEREÇO	INSCR. CADASTRAL	PROJETO
1	137/18	J.C.S. BUSINESS EMPR. IMOB. SPE LTDA	RUA FRANCISCO SALES, Nº 85	4.367.022.000	CONSTRUÇÃO
2	140/18	ARIADNE FERNANDA MORAES	AV. SANTOS DUMONT, Nº 2431	5.087.020.0000	CONSTRUÇÃO
3	142/18	ALAIDE BENTO SOARES DA COSTA	RUA CARLOS PAPA, Nº 87	4.550.011.000	REGULARIZAÇÃO
4	145/18	JOSÉ WANDERLEY EDUARDO	RUA APARECIDO ORTEGA, Nº 282	4.733.005.000	REGULARIZAÇÃO
5	146/18	TERESA DE JESUS DE MORAES	RUA MARCELO MARIANO DE ALMEIDA, Nº 95	5.365.010.000	CONSTRUÇÃO
6	147/18	JEFFERSON JOSÉ VAZ	RUA VICTOR ANTONIO DE MORAIS, Nº 194	4.326.018.000	CONSTRUÇÃO
7	148/18	JOSÉ GUILHERME DE CAMPOS	RUA JOÃO VICENTINI, Nº 59	4.355.017.000	CONSTRUÇÃO
8	149/18	DENIS PAULO ARAÚJO	RUA GABRIEL CARROZA NETO, Nº 293	4.741.017.000	CONSTRUÇÃO
9	126/18	ALESSANDRO LUCHESI	RUA RIO DE JANEIRO, Nº 2.219	3.006.004.000	CONSTRUÇÃO
10	138/18	AIRTON JOSÉ PIRES	AV. PAULO CONTRUCCI LEAL, Nº711	5.327.007.000	CONSTRUÇÃO
11	061/18	SUELI APARECIDA RUBIO ARRUDA	RUA VITÓRIA RÉGIA, Nº 116	F.008.007.000	REGULARIZAÇÃO
12	128/18	PEDRO SOARES DA SILVA FILHO	RUA IZABEL CRUZ, Nº 31	4.084.001.003	REGULARIZAÇÃO
13	051/18	GUILHERME AMARAL CEARA	RUA WALDOMIRO VICENTINI, Nº 171	4.724.018.000	REGULARIZAÇÃO
14					
15					
16			Avaré, 19 de abril de 2018		
17					
18					
19			Eng. Civil Fabiano Peres Ramos		
20					

RELAÇÃO DE PROJETOS APROVADOS

De 13 de abril à 19 de abril

Nº	PROC.	NOME	ENDEREÇO	INSCR. CADASTRAL	PROJETO
1	117/18	JOSÉ FERREIRA DE MORAES	RUA TONICO DE CASTRO, Nº 185	4.336.020.000	REGULARIZAÇÃO
2	139/18	DALVA MARIA FELIPE	RUA MARINA LANDI, Nº 61	I.063.013.000	CONSTRUÇÃO
3	309/17	GERSON APARECIDO NOGUEIRA	RUA VOLGA, Nº 21	F.022.024.000	CONSTRUÇÃO
5	093/18	TIAGO BULGARI	AV. DAS FLORES, Nº 852	P.024.053.000	REGULARIZAÇÃO
6	428/16	LAR ANÁLIA FRANCO DE AVARÉ	AV. ANÁPOLIS, Nº 731	5.088.011.000	CONSTRUÇÃO
7	141/18	SIMONE LUCAS DE LIMA SILVA	RUA WILMA F. DE MARIA VALENTE, Nº131	4.678.006.000	REGULARIZAÇÃO
8	092/18	AILSON TORRES DE ALMEIDA	RUA JULIA DE ALMEIDA, Nº 91	3.243.008.000	REGULARIZAÇÃO
9	132/18	VANIA REGINA MARTINI	RUA ROMILDO ALVES DE MOURA, Nº259	4.502.023.000	REGULARIZAÇÃO
10	330/17	MARIA JOSÉ CALISTRO	RUA DOS PINHEIROS, Nº 140	4.165.012.000	REGULARIZAÇÃO
11	066/18	AMAURI HENRIQUE SOSSAI	RUA PERNAMBUCO, Nº 1237	4.044.019.000	CONSTRUÇÃO
12	143/18	MARIA LUCIA DE ARRUDA LOURENÇO	RUA BASILIO OVIDIO TARDIVO, Nº 30	2.177.014.000	REGULARIZAÇÃO
14	100/18	MARCO ANTONIO MONTEIRO DE MELO	RUA FÉLIX DALCIM, Nº 194	4.692.037.000	CONSTRUÇÃO
15	366/17	EMERSON CALIXTO LEITE	AV. DOMINGOS LEON CRUZ, Nº 1.265	4.735.017.000	CONSTRUÇÃO
16	089/18	RICARDO DA SILVA OLIVEIRA	RUA ARNALDO V. DOS SANTOS, Nº 226	4.700.016.000	REGULARIZAÇÃO
17	102/18	SIDMAR PERES OLINDO	RUA ARLINDO PERES RAMOS, Nº 162	4.559.015.000	CONSTRUÇÃO
18	130/18	FBS 18 PSE LTDA-ME	RUA SÃO MARCOS, Nº 37 M. DO BOSQUE	4.267.021.000	CONSTRUÇÃO
19	099/18	NELCI DE CARVALHO	RUA MAESTRO D. GUERINO, Nº 150	4.653.009.000	CONSTRUÇÃO
20	127/18	FELIPE AUGUSTO ROSSETI	LOT. PONTE DO PROGRESSO, L 39	C.027.039.000	CONSTRUÇÃO
21					
22			Avaré, 19 de abril de 2018		
23					
24					
25			Eng. Civil Fabiano Peres Ramos		
26					

SAÚDE

Postos de Saúde retomaram a coleta de sangue para a realização de exames

A Secretaria Municipal da Saúde informa que algumas unidades retomaram o serviço de coleta de sangue para a realização de exames. A medida visa reduzir o alto fluxo de pacientes que ainda procuram o laboratório da Santa Casa de Misericórdia de Avaré, responsável pelos exames. Confira os locais

Terça-feira	CAISMA – Praça Rui Barbosa, nº 45 USF do Jardim Paineiras
Quarta-feira	CAISMA – Praça Rui Barbosa, nº 45 USF do Duílio Gambini
Quinta-feira	CAISMA – Praça Rui Barbosa, nº 45 USF do São Rogério
Sexta-feira	USF da Vila Operária

Outras unidades de saúde do município estão sendo preparadas para oferecer o serviço.

IMPORTANTE: A Santa Casa de Avaré não está limitando o número de pacientes atendidos. Segundo a direção do hospital, a chegada de pacientes ao laboratório, ainda de madrugada, não é necessário. A distribuição de senhas é para que haja controle da ordem de chegada e para maior controle do volume dos serviços prestados.

COMUNICADO

Seguindo o que exige a lei 2.152, de 31 de outubro de 2017 e pelo decreto nº 5.009, de 8 de novembro de 2017, no dia 1º de maio será realizado a quarta edição da corrida Light Run e algumas ruas e avenidas serão fechadas para realização do evento.

Autorizado pela Prefeitura de Avaré através do Departamento Municipal de Trânsito (Demutran) e da Secretaria de Esportes e Lazer, fica assim o fechamento de Ruas e Avenidas:

Fechamento total da Avenida Gilberto Filgueiras, sentido Cemitério, da rotatória até a Rua Arnold Bannwart.

Fechamento total da Avenida Paulo Novaes até o cruzamento com a Rua Vítor Chiarella.

Fechamento total da Avenida Prefeito Misael Leal até a Rua Vítor Chiarella.

Fechamento total da Rua Braz Caldeira no cruzamento com a Rua Rio Grande do Sul.

Fechamento parcial da Avenida Paulo Novaes no cruzamento da Avenida Gilberto Filgueiras até a Rua Arnold Bannwart.

Fechamento parcial das ruas Luís Lutti, João Gama e Travessa Abraão Ismael.

Fechamento parcial entre as ruas Pernambuco e Pará nas seguintes adjacências: Rua Vinte e Três de Maio, Nhonhô Pereira, Visconde de Mauá, Paraíba, Minas Gerais, Bahia, Domiciano Santana, São Paulo, Santa Catarina, Alagoas, Maranhão, Piauí, Ceará, Sergipe, Espirito Santo, Amazonas, Cel. João Cruz, e Cel. Coutinho.

TERMO DE RATIFICAÇÃO

Fica ratificada a Dispensa de Licitação 06/2018 – Processo 09/2018, para a empresa E. J. CASTILHO & CIA LTDA - EPP, inscrita no CNPJ sob n.º 12.158.248/0001-64, com sede na Avenida Cidade Jardim, nº 281 – Residencial Village – Avaré/SP, no valor de R$ 7.786,00 (sete mil, setecentos e oitenta e seis reais), objetivando a contratação de empresa especializada para prestação de serviços destinados à execução das medidas necessárias ao cumprimento das exigências legais para a renovação do Auto de Vistoria do Corpo de Bombeiros – AVCB da sede da Câmara de Vereadores da Estância Turística de Avaré.
Fundamento Legal: Artigo 24, II, da Lei 8.666/93
As despesas decorrentes da presente Dispensa serão empenhadas através da seguinte dotação orçamentária: 01.01.02.01.122.7005.2258-3.3.90.39.99-13.
Câmara de Vereadores da Estância Turística de Avaré, aos 25 de abril de 2018.

ANTONIO ANGELO CICIRELLI
Presidente da Câmara

EXTRATO DE CONTRATO

Contrato nº 06/2018
Contratante: Câmara de Vereadores da Estância Turística de Avaré.
Contratada: E. J. CASTILHO & CIA LTDA – EPP
Objeto: Contratação de empresa especializada para prestação de serviços destinados à execução das medidas necessárias ao cumprimento das exigências legais para a renovação do Auto de Vistoria do Corpo de Bombeiros – AVCB da sede da Câmara de Vereadores da Estância Turística de Avaré.
Valor: R$ 7.786,00 (sete mil, setecentos e oitenta e seis reais).
Referente: Processo nº 09 /2018 – Dispensa de Licitação 06/2018 (Art.24, II, da Lei 8.666/93).
Data do ajuste: 25 de abril de 2018

ANTONIO ANGELO CICIRELLI
Presidente da Câmara

(Publicidade sem custo para a Câmara)
Informações prestadas de acordo com a Lei Municipal nº 2.096, de 13 de abril de 2017.

INEDITORIAIS

ATA REUNIÃO ORDINÁRIA DE 26 DE MARÇO DE 2018
Conselho Municipal de Políticas Culturais

Com a primeira chamada as 18hrs e 30 min e iniciada as 19hrs, iniciou-se a reunião do CMPC realizada no Centro Cultural Esther Pires Novaes, Rua Ceará, n° 1507 que contou com quorum de 9 (nove) conselheiros que assinaram a lista presencial, sendo eles 7 (sete) titulares e 2 (dois) suplentes. Os seguintes conselheiros não compareceram e nem enviaram seus suplentes não justificando suas ausências, são eles: Karina dos Santos Silva (Fotografia), Rosa Yuri K. Pinto (Literatura), Juliano Roger (Teatro), Everton Gomez Brasil (Dança), Sebastião Xavier de Lima (Desenho e Ilustração), Carlos Domingos Alonso (Artes Folclóricas), Luis Fernando Lopes (Produtores Culturais), Antônio Nunes Sobrinho (Museus), Isabel Cardoso (Associação Comercial e Industrial de Avaré), Sueli Conceição de Souza Papay (Associação de Artesanato), Mércia Adriana de Sousa (Associação de Cultura Afro Brasileira), Vilma Zanluchi (Conselho de Defesa do Patrimônio Histórico, Artístico e Cultural de Avaré), Cristiano Gomes Banin (Conselho Municipal do Plano Diretor), Ricardo Gerardus Régis Schreurs (Secretaria de Cultura), Reinaldo Severino Souto (Secretaria de Turismo), Judésio Borges (Secretaria de Meio Ambiente) e Dayane Paes Silva Leite (Departamento de Contabilidade), não havendo representantes do Conselho Municipal da Criança e do Adolescente e do Conselho Municipal de Turismo até o presente momento. Inicia-se a leitura da pauta pela presidente Poliana sobre a fala da Vereadora Adalgisa Ward em relação a doação ao acervo da cultura e também sobre o Historiador Gesiel Júnior que enviou os projetos de lei e acervo de fotografia, sobre o Museu Anita Ferreira de Maria e o Museu Djanira Motta ao qual foi realizada a leitura dos processos e constando que não há documentos que legalizam esses espaços. Com este tema na câmara de vereadores o conselheiro Maurício avisa que foi pedido vistas do processo indicado pela Vereadora citada para ser votado no dia 26 de março, e sobre o acervo fotográfico a vice-presidente Sílvia coloca a questão da quantidade de fotografias existentes e como seria esse espaço físico a ser guardado e exposto, tendo em vista que atualmente o próprio museu não tem estrutura para tal ação. Após a leitura dos projetos os conselheiros fizeram algumas ressalvas que vão desde a documentação que legaliza a doação como Sílvia dispôs até documentar, como bem colocou o conselheiro Luciano, através de inventário tornar legal sobre o que há nestes acervos, pois isto é um patrimônio, exemplificado e logo registrado em anexo a lei. Já os conselheiros Carlos e Rosângela sugerem também que a secretaria de cultura consulte o CONDEPHAC que é um dos interessados diretos deste projetos, seguindo em relação a estes fatos o conselheiro Clóvis aponta sua preocupação com o acervo da FAMPOP contando sobre um acontecimento com os equipamentos dos Eventos perdidos em anos anteriores e questiona quem será o responsável por esses arquivos, e acrescenta que o ideal seria municipalizar esses espaços. A presidente Poliana fecha esse assunto decretando que o conselho será favorável e sugerirá a outros órgãos o que fora discutido nesta reunião, ao qual todos concordam em criação de um inventário para legalização nacional. Interferindo um instante na pauta, a presidente cita uma opinião do conselheiro Luciano sobre a possibilidade de se ter uma senha de consulta (internet Banking) para eventuais consultas de Gestão da Conta do Fundo, se necessitar, enviar um ofício do Conselho para oficializar o ato. Dando sequência, a presidente pergunta sobre a reunião de sexta com a Secretaria de Cultura, ao que Sílvia que esteve presente responde ser sobre o centenário do Artista Fausto Mazzola e sobre os projetos que surgirão a partir de setembro na cidade, contando com palestras de Gesiel Júnior sobre o tema. Voltando a pauta, o assunto agora é sobre a distribuição dos panfletos no dia do evento SESC no Largo São João e no dia da Poesia e que ainda não se obteve resposta da Secretaria de Cultura para possibilidade de realização desta entrega, o conselho então se mobilizará no grupo de whatsap e rede sociais para quem poderá ir e entregar os flyers, a ideia é até se uniformizar com o logo do Conselho, sob medida, prezando a organização do grupo. Para o entendimento de todos os presentes, Poliana alerta sobre as publicações no Semanário e se todos estão atentos as datas das reuniões para que sempre haja quorum e as decisões sejam tomadas com mais agilidade e dispõe também sobre continuidade da comissão de leitura do Plano do Fundo de Cultura que será retomada no dia 02 de Abril as18 horas no Centro Cultural. Neste momento é feita a leitura da ata da reunião anterior pelo primeiro secretário Cristiano, que coloca o envio da ata por e-mail para que todos tenham acesso antes de sua leitura e em seguida a mesma é aprovada por unanimidade e sem alterações. Como uso da palavra livre, o conselheiro Maurício diz ter conseguido o plano ao qual o de Avaré foi baseado, cabendo ao conselho dar sugestões a Secretaria de Cultura, e Clóvis cita que outras duas cidades que possuem conselhos locais aceitam se juntar a este para um bate papo sobre Cultura em geral. Não havendo mais o uso da palavra livre por nenhum conselheiro, eu Cristiano de Oliveira na condição de 1° secretário lavrou esta ata com a Presidente, Poliana Gomez Brasil, dando por encerrada a reunião às 19 hrs e 40 minutos

Cristiano de Oliveira
1º Secretário

Poliana Gomez Brasil
Presidente

Comunicado

Segunda-feira, dia 30 de abril, as repartições públicas municipais estarão fechadas em virtude da decretação de ponto facultativo pelo Prefeito municipal. Os serviços retornam normalmente na quarta-feira, 02 de maio.

REUNIÃO ORDINÁRIA Nº 01-18
CONSELHO MUNICIPAL DE DEFESA DO MEIO AMBIENTE DE AVARÉ (COMDEMA)

ATA DE REUNIÃO 06/02/2018 19:00

SEDE INTERINA, SEDIDA GRACIOSAMENTE PELA ASSOCIAÇÃO REGIONAL DOS ENGENHEIROS, AGRÔNOMOS E ARQUITETOS DE AVARÉ (AREA), À RUA DOS ENGENHEIROS, Nº 26

REUNIÃO PRESIDIDA POR	Silmara Rodrigues
TIPO DE REUNIÃO	Ordinária
FACILITADOR	Luiz Gustavo Gomes
SECRETÁRIO	Luiz Gustavo Gomes
CRONOMESTRISTA	Luiz Gustavo Gomes
PARTICIPANTES	Marcos Donizete Baldini, José Aparecido de Barros, Jose Geraldo Dias Barreto, Luiz Gustavo Gomes, Ricardo Sgarbi, Silmara Rodrigues, Maria Aparecida Dias Barreto, conforme Assinatura em Lista de Presença anexada ao livro Próprio do Comdema.

1 - Comunicação da Presidente

A Reunião foi iniciada as 19 horas e 15 minutos em virtude da obtenção do quórum. A Presidente inicia a reunião agradecendo a presença de todos e deseja o bom andamento da plenária.

2 - Aprovação da Ata da Reunião Anterior
O Secretário Executivo, Luiz Gustavo Gomes solicitou a observação de todos referente a leitura da ata da reunião ordinária nº. 11/17 do dia 06 dezembro de 2017. Após as observações, como não houve emendas ou ressalvas, foi aprovada por unanimidade.

3 – Abertura

Conforme edital expedido a todos os membros do Conselho por meio do correio eletrônico (e-mail) no endereço <comdemaavare@gmail.com>; <comdemaavare@googlegroups.com> em 23/01/2018, e posterior publicação no Semanário Oficial da Estância Turística de Avaré, nº. 97 de 26 de janeiro de 2018, p.02, o objetivo da presente reunião é tratar da seguinte ordem do dia (Pauta): 2.1) Aprovação do Calendário Anual 2018 de Reuniões Ordinárias do COMDEMA; 2.2) Distribuição de novos processos, discussão, análise e deliberação; 2.2.1) Processo nº. 34/2017 – Interessado SMMA, Destinação de recursos do FMMA para o projeto "Quem ama cuida", objetivo – aprovação da Resolução Comdema nº. 15/2018; 2.2.2) Processo nº. 37/2017 – Interessado COMDEMA, definição de procedimentos de utilização de defensivos em áreas confrontantes com o perímetro urbano, objetivo – agendamento da reunião de trabalho proposta para o dia 19/02/2018 ou 22/02/2018. 2.2.3) Processo nº. 38/2017 – Interessado – Thiago Andreatta; objeto – Denuncia de erosão no Jardim Europa II. 2.2.4) Processo nº. 39/2017 – Invasão das Áreas Verdes – interessado – Comdema. Objetivo – Levantamento do trabalho desenvolvido pela SMMA nos anos de 2014, 2015 e 2016. 2.2.5) Processo 40/2017 - Convênio da Prefeitura de Avaré com o Centro de Triagem de Animais Silvestres (CETAS) de Botucatu/SP. 2.3) Informes da Secretaria Executiva; 2.3.1) Correspondências Recebidas (planilha); 2.3.2) Correspondências Enviadas (planilha); 2.4) Palavra livre – assuntos diversos e comunicações; Decreto nº. 5036 de 12/12/2017 – Regulamenta o prazo para a publicação das Atas dos Conselhos Municipais.

4 – Ordem do dia (Pauta)

CINCO MINUTOS (00:05 MIN 19:25)	Aprovação do Calendário Anual 2018 de Reuniões Ordinárias do COMDEMA	**LUIZ GUSTAVO GOMES**

4.1.1 DISCUSSÃO

Após envio da proposta de calendário ao endereço eletrônico do Comdema cinco dias úteis antes da presente reunião, conforme determina o regimento interno, ocorreu a votação e os conselheiros aprovaram por unanimidade. Sendo que as reuniões do ano de 2018 serão nas datas conforme segue: Reunião Ordinária (RO) nº. 01/18 no dia 06 de fevereiro de 2018, terça-feira; RO nº. 02/18 em 07 de março de 2018, quarta-feira; RO nº 03/18 no dia 03 de abril de 2018, terça-feira; RO nº. 04/18 no dia 09 de maio de 2018, quarta-feira; RO nº. 05/18 no dia 05 de junho de 2018, terça-feira; RO nº. 06/18 no dia 04 de julho de 2018, quarta-feira; RO nº. 07/18 no dia 07 de agosto de 2018, terça-feira; RO nº. 08/18 no dia 05 de setembro de 2018, quarta-feira; RO nº. 09/18 no dia 02 de outubro de 2018, terça-feira; RO nº. 10/18 no dia 07 de novembro de 2018, quarta-feira; RO nº. 11/18 no dia 04 de dezembro de 2018, terça-feira. As reuniões serão realizadas na SEDE INTERINA, SEDIDA GRACIOSAMENTE PELA ASSOCIAÇÃO REGIONAL DOS ENGENHEIROS, AGRÔNOMOS E ARQUITETOS DE AVARÉ (AREA), À RUA DOS ENGENHEIROS, Nº 26, as 19:00 hs e será aberta ao público. Foi ressaltado pela Presidente que este ano o Comdema realizará atividades ambientais nas datas de 22/03/2018 que é o dia mundial da água e no dia 05/06/2018 que será o dia mundial do meio ambiente. Vale lembrar que no dia mundial do meio ambiente será realizada a RO nº. 05/18, podendo o Comdema promover algum evento em comemoração a este dia.

4.1.2 CONCLUSÕES
O calendário de 2018 constará na Ata para a sua publicidade e seguirá os padrões do ano anterior, ou seja, as reuniões ordinárias mensais ocorrerão na primeira terça-feira ou primeira quarta-feira de cada mês, intercalando entre um mês e outro a terça-feira e a quarta-feira.

4.1.3 ITENS DE AÇÃO	PESSOA RESPONSÁVEL	PRAZO
Constar em Ata e publicação no Semanário Oficial	Luiz Gustavo Gomes	01/03/2018

CINCO MINUTOS (00:05 MIN 19:30)	Processo nº. 34/2017 – Interessado SMMA, Destinação de recursos do FMMA para o projeto "Quem ama cuida", objetivo – aprovação da Resolução Comdema nº. 15/2018	**SILMARA RODRIGUES**

4.2.1 DISCUSSÃO
O presente processo após análise e deliberação estava aguardando a aprovação da Resolução. A Presidente, orienta que o Projeto denominado "Quem ama cuida" tem objetivo de obter recursos financeiros do Fundo Municipal do Meio Ambiente (FMMA) para fins de educação na área de posse responsável de animais domésticos, principalmente cães e gatos. No projeto, foi realizado um orçamento constando os recursos necessários para o desenvolvimento das ações, principalmente a educação. Foi apresentada a minuta da Resolução nº. 15/2018 que irá regular a utilização do valor total de R$ 7.190,00 (sete mil cento e noventa reais) para a compra de materiais que estão listados na mesma resolução. Após apresentação o assunto foi votado e a minuta da Resolução nº. 15/2018 foi aprovada por unanimidade.

4.2.2 CONCLUSÕES
Após apresentação a resolução Comdema nº. 15/2018 foi votada e aprovada por unanimidade, sendo que a Secretaria Municipal do meio ambiente deverá apresentar a cada seis meses o relatório do desenvolvimento das atividades.

4.2.3 ITENS DE AÇÃO	PESSOA RESPONSÁVEL	PRAZO
Publicar a Resolução	Silmara Rodrigues	01/03/2018

CINCO MINUTOS (00:05 MIN 19:35)	Processo nº. 37/2017 – Interessado COMDEMA, definição de procedimentos de utilização de defensivos em áreas confrontantes com o perímetro urbano, objetivo – agendamento da reunião de trabalho proposta para o dia 19/02/2018 ou 22/02/2018.	**THIAGO AUGUSTO P PEPE**

4.3.1 DISCUSSÃO
Em virtude da importância do objeto do processo 37/2017 que visa disciplinar o uso de defensivos agrícolas nas áreas limítrofes entre o perímetro urbano e zona rural o processo foi mantido na Pauta. O conselheiro Sr. Barreto declara que o assunto é controverso e preocupante. No entanto, a Presidente

Silmara relata que esse conflito entre a zona rural e o perímetro urbano é uma realidade e deve ser discutido para encontrar alternativas e que o Comdema irá acompanhar.

4.3.2 CONCLUSÕES

Em virtude de sua relevância, conforme demonstrado na discussão, a Presidente convocou a Câmara técnica instituída no Processo 37/2017 para uma reunião inicial a ser realizada no dia 05/03/2018 na AREA às 19:00.

4.3.3 ITENS DE AÇÃO	PESSOA RESPONSÁVEL	PRAZO
Convocação da Câmara Técnica para a 1ª reunião.	Silmara Rodrigues	01/03/2018

CINCO MINUTOS (00:05 MIN 19:40) — Processo nº. 38/2017 – Interessado – Thiago Andreatta; objeto – Denuncia de erosão no Jardim Europa II — **THIAGO AUGUSTO P PEPE**

4.4.1 DISCUSSÃO

O conselheiro Marcos informa que a Prefeitura já iniciou o trabalho para conter a erosão no Jardim Europa II, porém o relator do processo o Sr. Thiago Peppe não compareceu à reunião para apresentar os resultados da vistoria que foi realizada no local para fins de juntada no processo com o objetivo de atualizar a situação do possível dano ambiental que vem ocorrendo no local descrito. A Presidente Silmara informa que a Câmara Municipal autorizou um orçamento extraordinário para o início das ações de contenção e recuperação da erosão, no entanto os detalhes e dados oficiais não foram trazidos para a reunião.

4.4.2 CONCLUSÕES

Como o relator Thiago informou ao conselho por meio do WathsApp do Comdema da sua visita ao local e que relataria o resultado, o plenário resolveu aguardar as informações do relator para dar continuidade ao processo ao mesmo tempo que o processo será mantido na pauta.

4.4.3 ITENS DE AÇÃO	PESSOA RESPONSÁVEL	PRAZO
Solicitar ao relator os resultados da vistoria	Luiz Gustavo Gomes	01/03/2018

CINCO MINUTOS (00:05 MIN 19:45) — Processo nº. 39/2017 – Invasão das Áreas Verdes – interessado – Comdema. Objetivo – Levantamento do trabalho desenvolvido pela SMMA nos anos de 2014, 2015 e 2016. — **THIAGO AUGUSTO P PEPE**

4.5.1 DISCUSSÃO

O presente assunto é recorrente no Comdema e no Conselho Municipal do Plano Diretor (CMPD) sendo que na última reunião ordinária o Secretário Municipal do Meio Ambiente, Sr. Judésio Borges se comprometeu a enviar um levantamento a respeito do problema das invasões de áreas verdes na área urbana. Entretanto, a Silmara ressalta que até o momento a SMMA não apresentou nenhum apontamento da situação.

4.5.2 CONCLUSÕES

Devido à falta de reposta da SMMA a Presidente determina o envio de Ofício à Secretaria com o objetivo de receber o levantamento da situação atual das invasões das áreas verdes no perímetro urbano. Adicionalmente, o conselho resolve manter o presente processo na Pauta.

4.5.3 ITENS DE AÇÃO	PESSOA RESPONSÁVEL	PRAZO
Enviar ofício a SMMA com o objetivo do levantamento sobre o problema das áreas verdes.	Thiago Peppe.	01/03/2018

CINCO MINUTOS (00:05 MIN 19:50) — Processo 40/2017 - Convênio da Prefeitura de Avaré com o Centro de Triagem de Animais Silvestres (CETAS) de Botucatu/SP — **LUIZ GUSTAVO GOMES**

4.6.1 DISCUSSÃO

O Processo foi instituído em virtude da falta de projetos que atendam demandas relacionadas a fauna silvestre de Avaré, conforme sugere o Programa Município Verde Azul. Logo por manifestação da SMMA, coordenada pela Bióloga Maria Luiza A. Zambom foi enviado ofício ao Comdema solicitando parecer do Conselho a respeito da parceria com o Instituto Flora Vida de Botucatu para viabilizar a recepção, reabilitação e soltura dos animais silvestres da Fauna de Avaré. No entanto, a minuta do convenio anexa ao Ofício não foi disponibilizada ao conselho em prazo oportuno. O conselheiro Marcos, solicita do Secretário Gustavo o envio da Minuta ao Grupo. Finalmente, o Processo 40/2017 foi distribuído nesta data sendo nomeado o Relator Luiz Gustavo Gomes e demais integrantes o Sr. José Aparecido de Barros e o Sr. Marcos Donizete Baldini.

4.6.2 CONCLUSÕES

Em decorrência das orientações do Programa Município Verde Azul e o problema que Avaré apresenta por não ter recursos financeiro, estrutural e humano para receber, reabilitar e soltar animais silvestres é de extrema importância a busca por alternativas, logo o presente projeto tem o objetivo de auxiliar na busca das alternativas.

4.6.3 ITENS DE AÇÃO	PESSOA RESPONSÁVEL	PRAZO
Envio da Minuta do Convenio entre a SMMA e o Centro de Triagem de Animais Silvestres (CETAS) de Botucatu/SP.	Luiz Gustavo Gomes	01/03/2018

5. RECURSOS

Nenhum Recurso foi apresentado.

6. OBSERVAÇÕES ESPECIAIS

Nenhuma observação especial foi acrescentada.

7. INFORMES DA SECRETARIA (DEZ MINUTOS – 20:00)

O Secretário Executivo informa que recebeu o Ofício 212/17 de 21/11/2018, cujo interessado é a SMMA e nele a Secretaria responde o Comdema que enviou o Projeto de Lei que altera a Lei 1434/84 (Lei do Comdema) para a procuradoria do Município e justifica que reiterou novamente o pedido para manifestação. A Presidente em virtude disso determina que seja enviado um ofício novamente a SMMA solicitando que envie ao Comdema a cópia da Comunicação Interna (CI) enviada a Procuradoria Municipal, pois o Comdema em posse deste documento poderá acompanhar o trâmite na Procuradoria do Município. Também enviou o ofício nº. 54/17 a SMMA em 20/11/2017 cuja justificativa é o Processo CMPD nº. 140/2013, ora extraviado, cujo objeto é o mapeamento das APPs urbanas, Lei Complementar nº. 213/2016, art. 17, inciso VIII, constando que esta ação está pendente e deve retornar a pauta da SMMA. A Presidente informa que irá oficiar o Gabinete do Prefeito e enviar cópia a Câmara Municipal. Recebeu o Ofício 235/17 em 06/12/2017 cujo interessado é a SMMA infra-assinado pelo Secretário Sr. Judésio no qual envia, a descriminação dos materiais para constar na Resolução que irá dispor sobre a tomada de recursos do FMMA pelo projeto "Quem ama Cuida", assim as informações constaram na minuta de Resolução do Processo que trata do Projeto que foi pautada e deliberada nesta reunião. Recebeu também o Ofício nº. 226/17 de 10/10/2017 cujo interessado é a SMMA que solicita parecer do Comdema em relação ao Convenio entre a SMMA e o CETAS de Botucatu, desta forma, conforme consta na Pauta, a análise, discussão e deliberação com emissão de parecer será conduzido no processo 40/17 distribuído na reunião de hoje. O último ofício é o nº. 210/17 e seu interessado é a SMMA que responde o Ofício 50/2017 enviado pelo Comdema que trata da Revisão do Plano Setorial do Meio Ambiente (PSMA) que conforme a SMMA já foi iniciada e que o seu corpo técnico está se mobilizando para enviar a 1ª minuta ao Comdema. No entanto, devido à demora da SMMA em apresentar tal documento, a Presidente determina que seja reiterado o Of. 50/17 com a exigência de prazo para apresentação do PSMA. Desta forma o Secretário Executivo, Luiz Gustavo encerra os apontamentos da Secretaria do Comdema. Luiz Gustavo solicita sugestões para a próxima Pauta e o plenário propõe: a) Processo nº. 38/2017 – Interessado – Thiago Andreatta; objeto – Denuncia de erosão no Jardim Europa II, objetivo - apreciação do relatório de vistoria; b) Processo nº. 39/2017 – Invasão das Áreas Verdes, objetivo – acompanhar as ações da SMMA; c) Processo 40/2017 – Convênio da Prefeitura de Avaré com o Centro de Triagem de Animais Silvestres (CETAS) de Botucatu/SP; objetivo - apreciação do 1º parecer; d) Dia mundial da água em 23/03/2018, objetivo – planejar comemoração (existe a ideia de realizar mutirão para limpar a nascente de algum corpo d'agua). O plenário foi convocado para a Reunião Ordinária nº 02-18 do mês de março do ano de 2018 a ser realizada no dia 07 de março de 2018 (quarta-feira) na SEDE INTERINA DA ASSOCIAÇÃO REGIONAL DOS ENGENHEIROS, AGRÔNOMOS E ARQUITETOS DE AVARÉ (AREA), À RUA DOS ENGENHEIROS, Nº 26, às 19:00 horas. A ordem do dia desta reunião poderá ser complementada após sua postagem até cinco dias úteis antes da reunião. A referida pauta será enviada por correio eletrônico, que será atualizada, conforme sugestões e discussões na mesma mensagem.

8. PALAVRA LIVRE – ASSUNTOS DIVERSOS E COMUNICAÇÕES

1) Decreto nº. 5036 de 12/12/2017 – Regulamenta o prazo para a publicação das Atas dos Conselhos Municipais. A Presidente cita que tal decreto que obriga os conselhos municipais a publicar as Atas antes destas serem aprovadas em plenária demonstra a ingerência do Executivo Municipal, pois apesar da participação de funcionários do executivo nos conselhos a gestão demonstra grande desconhecimento do funcionamento dos Conselhos Municipais, pois o Regimento Interno dos Conselhos já garante a publicidade e a transparência dos atos. Após a apresentação do Decreto, os conselheiros de forma consensual resolvem continuar a seguir o regimento interno do Comdema e desconsideram o Decreto, pois o mesmo não observou os Regimentos Internos dos Conselhos. 2) A presidente relata que este ano o Comdema irá se dedicar a formar parcerias com outras instituições como Faculdades entre outras. O objetivo é dar visibilidade a sociedade a respeito dos problemas que o município enfrenta neste campo. 3) Silmara dá exemplo dos plantios que foram realizados nas cabeceiras dos córregos na área urbana e cita a dificuldade na manutenção das mudas, como proteger contra incêndio criminoso ou não. Porém, cita exemplo de um morador, residente próximo de uma cabeceira que utilizou sua motocicleta para fazer anúncios de proteção as mudas plantadas na cabeceira do córrego. A presidente informa que pretende fazer uma camiseta e crachá para os conselheiros do Comdema com o fim de identificação dos mesmos em eventos direcionados a população.

9. ENCERRAMENTO

A reunião encerrou-se às 08 horas e 37 minutos com a palavra da Presidente do COMDEMA, Silmara Rodrigues. Nada mais foi acrescentado, e eu, Luiz Gustavo Gomes, relatei e subscrevi a presente ata que após aprovada, será assinada pela presidente deste Conselho, Silmara Rodrigues. Estância Turística de Avaré, 06 de fevereiro de 2018.

Luiz Gustavo Gomes
Secretário Executivo

Silmara Rodrigues
Presidente do COMDEMA

REUNIÃO EXTRAORDINÁRIA Nº 01-18
CONSELHO MUNICIPAL DE DEFESA DO MEIO AMBIENTE DE AVARÉ (COMDEMA)

ATA DE REUNIÃO — 21/03/2018 — 19:00 — SEDE INTERINA, SEDIDA GRACIOSAMENTE PELA ASSOCIAÇÃO REGIONAL DOS ENGENHEIROS, AGRÔNOMOS E ARQUITETOS DE AVARÉ (AREA), À RUA DOS ENGENHEIROS, Nº 26

REUNIÃO PRESIDIDA POR	Silmara Rodrigues
TIPO DE REUNIÃO	Extraordinária
FACILITADOR	Silmara Rodrigues
SECRETÁRIO	Ricardo Sgarbi
CRONOMESTRISTA	Silmara Rodrigues
PARTICIPANTES	José Aparecido de Barros, Luiz Gustavo Gomes, Judésio Borges, Susy Keller Nunes de Oliveira, Ricardo Sgarbi, Silmara Rodrigues, Maria Luiza Zambom, Marina Dornelles, conforme Assinatura em Lista de Presença anexada ao livro Próprio do Comdema.

1 - Comunicação da Presidente

A Reunião foi iniciada as 19 horas e 30 minutos em virtude da obtenção do quórum. A Presidente inicia a reunião agradecendo a presença de todos e deseja o bom andamento da plenária.

2 - Aprovação da Ata da Reunião Anterior

A presidente colocou em discussão a ata da reunião ordinária nº. 01/18 do dia 06 fevereiro de 2018, não houve retificações e emendas, portanto, a ata foi aprovada por unanimidade.

3 – Abertura

Conforme edital expedido a todos os membros do Conselho por meio do correio eletrônico (e-mail) no endereço <comdemaavare@gmail.com>; <comdemaavare@googlegroups.com> em 08/03/2018, e posterior publicação no Semanário Oficial da Estância Turística de Avaré, nº. 119 de 09 de março de 2018, p.07, o objetivo da presente reunião é tratar da seguinte ordem do dia (Pauta): 2.1) Ofício SMMA nº. 21/2018 – mlaz. Secretaria Municipal do Meio Ambiente encaminha ao Comdema o Projeto de Lei que estabelece a Política de Gestão e Defesa Animal e solicita sugestão para a formação de uma Câmara Técnica ou Grupo de Trabalho para tratar deste assunto; 2.2) Dia mundial da água em 22/03/2018, objetivo – planejar comemorações (existe a ideia de realizar mutirão para limpar a nascente de algum corpo d'agua); 2.3) Distribuição de novos processos, discussão, análise e deliberação; 2.3.1) Processo nº. 38/2017 – Interessado – Thiago Andreatta; objeto – Denuncia de erosão no Jardim Europa II, objetivo - apreciação do relatório de vistoria; 2.3.2) Processo nº. 39/2017 – Invasão das Áreas Verdes, objetivo – acompanhar as ações da SMMA; 2.3.3) Processo 40/2017 – Convênio da Prefeitura de Avaré com o Centro de Triagem de Animais Silvestres (CETAS) de Botucatu/SP, objetivo - apreciação do 1º parecer; 2.4) Informes da Secretaria Executiva; 2.4.1) Correspondências Recebidas (planilha); 2.4.2) Correspondências Enviadas (planilha); 2.5) Palavra livre – 2.5.1) Município Verde Azul – objetivo – apresentação dos resultados obtidos em 2017; 2.5.2) Assuntos diversos e comunicações;

4 – Ordem do dia (Pauta)

CINCO MINUTOS (00:15 MIN 19:36) — Ofício SMMA nº. 21/2018 – mlaz. Secretaria Municipal do Meio Ambiente encaminha ao Comdema o Projeto de Lei que estabelece a Política de Gestão e Defesa Animal e solicita sugestão para a formação de uma Câmara Técnica ou Grupo de Trabalho para tratar deste assunto — **LUIZ GUSTAVO GOMES**

4.1.1 DISCUSSÃO

Silmara faz um breve relato e passa a palavra para Maria Luiza que explana sobre a demanda existente e sobre as dificuldades enfrentadas pela ONG Amor de Quatro Patas. Fala sobre o problema dos maus tratos que hoje são atendidos pela Prefeitura Municipal. Reforça que esse tópico também é estimulado pelo Município Verde e Azul, argumentando que sua ideia é também incluir os animais Silvestres. Silmara explana sobre a ideia da Câmara Técnica no sentido de desenvolver as discussões agremiando os interessados no assunto. Sobre a relatoria ficou nomeado o conselheiro Barrinha e como membros Suzy e Ricardo. Proposto e aprovada a criação da Câmara Técnica de defesa Animal, que será coordenada pela Bióloga Malu, com a colaboração da também bióloga Marina. As reuniões serão posteriormente agendadas.

4.1.2 CONCLUSÕES

Criada a Câmara Técnica de Defesa Animal sob a coordenação da bióloga Malu, que ficará responsável por convidar as pessoas interessadas, agendar reuniões que deverão ser registradas com listas de presença e súmula. O Processo terá como relator o Conselheiro Barrinha que acompanhará as discussões e depois juntamente com os membros emitirá parecer sobre os resultados.

4.1.3 ITENS DE AÇÃO	PESSOA RESPONSÁVEL	PRAZO
Câmara Técnica de Defesa Animal Relatoria do Processo	Malu	06 meses 30 dias após a conclusão dos trabalhos da Câmara Técnica

CINCO MINUTOS (00:05 MIN 19:41) — Dia mundial da água em 23/03/2018, objetivo – planejar comemorações (existe a ideia de realizar mutirão para limpar a nascente de algum corpo d'agua) — **SILMARA RODRIGUES**

4.2.1 DISCUSSÃO

Borges falou que a Secretaria realizou juntamente com a CGT a soltura de 50mil alevinos na Represa Jurumirim. Malu falou que realizará uma palestra para os alunos da Escolha Éruce Paulucci. Silmara disse que havia pensado em realizar um mutirão de limpeza da área plantada no Córrego do Amaral, do projeto Preservar é Preciso, porém é necessário realizar a roçada primeiro.

4.2.2 CONCLUSÕES

Diante da escassez de tempo será feito um post institucional alusivo ao Dia Mundial da Água para divulgação nas redes sociais e whatsapp.

4.2.3 ITENS DE AÇÃO	PESSOA RESPONSÁVEL	PRAZO
Confecção de Post Institucional do COMDEMA	Silmara	22.03.2018

CINCO MINUTOS (00:15 MIN 19:56) — Processo nº. 38/2017 – Interessado – Thiago Andreatta; objeto – Denuncia de erosão no Jardim Europa II, objetivo - apreciação do relatório de vistoria — **THIAGO AUGUSTO P PEPE**

4.3.1 DISCUSSÃO

Silmara realizou a leitura do relatório. Borges explanou sobre os trabalhos já realizados no Parque dizendo que são paliativos pois o investimento necessário para solução definitivo dos problemas é de milhões. Disse que no Bairro Paraíso tem outra voçoroca semelhante ao do Terezinha de Freitas, porem está por hora estabilizada. Informou que a Codasp realizou obras de movimentação de Terra no Terezinha de Freitas. Após ampla discussão o parecer foi aprovado.

4.3.2 CONCLUSÕES

Parecer do relator Thiago Pepe foi aprovado pelos presentes.

4.3.3 ITENS DE AÇÃO	PESSOA RESPONSÁVEL	PRAZO
Expedição de Ofício à Prefeitura/ SMMA nos termos da conclusão do Relatório	Luiz Gustavo	30 dias

CINCO MINUTOS (00:10 MIN 20:06) — Processo nº. 39/2017 – Invasão das Áreas Verdes, objetivo – acompanhar as ações da SMMA. — **THIAGO AUGUSTO P PEPE**

4.4.1 DISCUSSÃO

Silmara explana sobre o processo, destacando que como não recebera a documentação comentada pelos representantes da SMMA verbalmente na reunião de fevereiro, foi expedido ofício requisitando tais materiais. Malu diz que verificará com o Thiago os arquivos digitais.

4.4.2 CONCLUSÕES

Ofício já fora expedido para a SMMA.

4.4.3 ITENS DE AÇÃO	PESSOA RESPONSÁVEL	PRAZO
Aguardar atendimento do ofício.	Luiz Gustavo	30 dias

CINCO MINUTOS (00:04 MIN 20:10) — Processo 40/2017 – Convênio da Prefeitura de Avaré com o Centro de Triagem de Animais Silvestres (CETAS) de Botucatu/SP, objetivo - apreciação do 1º parecer. — **LUIZ GUSTAVO GOMES**

4.5.1 DISCUSSÃO

Silmara explana que toda a documentação recebida da SMMA sobre o assunto foi reunida no referido processo e que será relatado pelo conselheiro Luiz Gustavo.

4.5.2 CONCLUSÕES

Será relatado pelo conselheiro designado, com apresentação de relatório nas próximas reuniões

4.5.3 ITENS DE AÇÃO	PESSOA RESPONSÁVEL	PRAZO
Relatoria	Luiz Gustavo	30 dias

5. RECURSOS

Nenhum Recurso foi apresentado.

6. OBSERVAÇÕES ESPECIAIS

Nenhuma observação especial foi acrescentada.

7. INFORMES DA SECRETARIA (CINCO MINUTOS – 20:15)

A presidente informou sobre as correspondências expedidas. Em ato continuo o plenário foi convocado para a Reunião Ordinária nº 03-18 do mês de abril do ano de 2018 a ser realizada no dia 03 de abril de 2018 (terça-feira) na SEDE INTERINA DA ASSOCIAÇÃO REGIONAL DOS ENGENHEIROS, AGRÔNOMOS E ARQUITETOS DE AVARÉ (AREA), À RUA DOS ENGENHEIROS, Nº 26, às 19:00 horas. A ordem do dia desta reunião poderá ser complementada após sua postagem até cinco dias úteis antes da reunião. A referida pauta será enviada por correio eletrônico, que será atualizada, conforme sugestões e discussões na mesma mensagem.

8. PALAVRA LIVRE – ASSUNTOS DIVERSOS E COMUNICAÇÕES (15:00 minutos- 20:30)

A presidente informou sobre o pedido de desligamento do Conselheiro e segundo secretário Thiago Peppe por motivo de mudança, sendo que assume a vaga de segundo secretário o conselheiro Ricardo Sgarbi Augusto. Quanto a vaga no Conselho foi realizado convite a Bióloga Maria Luiza Zambom para que assuma como cidadã. A presidente informou que recebeu o contato de Beatriz Pernambuco que busca parcerias para realização do projeto "Floresta Urbana" que consiste em plantio adensado de áreas verdes. A presidente pediu autorização do plenário para convida-la para uma reunião a fim de explanar como seria o Projeto. Os presentes ressaltaram a importância de somarmos iniciativas. A seguir tomaram a palavra os representantes da SMMA, Judésio Borges, interlocutor do Programa Município Verde Azul do Estado de São Paulo, explicou sobre as novas regras do programa, bem como explicou que permanecerá este ano as duas pré-certificações e a certificação final, sendo as datas 16/04/2018; 01/10/2018 e Cerimônia da Certificação 13/12/2018. Explicou sobre os critérios da Diretiva Conselho Ambiental, e que este ano o COMDEMA receberá informações do comitê da bacia hidrográfica do Alto Paranapanema, a qual o Município participa, e enviará as atas e convocações das reuniões, tão logo as mesmas aconteçam. Judésio expôs as ações que estão sendo desenvolvidas e que farão parte do Relatório de Gestão Ambiental-RGA que será entregue ao Município Verde Azul no dia 16/04/2018. Judésio informou que irá participar do evento oferecido pelo COMSEMA- Conselho Estadual de Meio Ambiente, e irá relatar, posteriormente, a este Conselho o ocorrido.

9. ENCERRAMENTO (00:01 UM MINUTO – 19:22)

A reunião encerrou-se às vinte e uma horas e dez minutos com a palavra da Presidente do COMDEMA, Silmara Rodrigues. Nada mais foi acrescentado, e eu, Ricardo Sgarbi, relatei e subscrevi a presente ata que após aprovada, será assinada pela presidente deste Conselho, Silmara Rodrigues. Estância Turística de Avaré, 21 de março de 2018.

Ricardo Sgarbi
2º. Secretário

Silmara Rodrigues
Presidente do COMDEMA

CONSELHO MUNICIPAL DE DEFESA DO MEIO AMBIENTE DE AVARÉ (COMDEMA)
EDITAL DE CONVOCAÇÃO
REUNIÃO ORDINÁRIA
Nº 04-18

A Presidente do CONSELHO MUNICIPAL DE DEFESA DO MEIO AMBIENTE DE AVARÉ - COMDEMA, no uso das atribuições que lhe confere a Lei N.º 1434/1984, em atendimento ao Regimento Interno, CONVOCA seus Conselheiros para REUNIÃO ORDINÁRIA Nº 04-18, a ser realizada no dia NOVE DE MAIO DE 2018 (quarta-feira), na sede do ROTARY JURUMIRIM, RUA MATO GROSSO, Nº 2259, às 19h00 com a presença mínima de um terço dos membros. Os conselheiros titulares que não puderem comparecer deverão acionar o respectivo suplente. A reunião é aberta a qualquer interessado que poderá utilizar a palavra mediante autorização do presidente.

1) Abertura
1.1) Comunicação do Presidente;
1.2) Aprovação da Ata da Reunião Ordinária nº. 03/2018 do dia 03/04/2018;
2) Ordem do dia (Pauta)
2.2) Distribuição de novos processos, discussão, análise e deliberação;
2.2.1) Processo nº. 40/2017 – Interessado – SMMA; convênio da Prefeitura de Avaré com o Centro de Triagem de Animais Silvestres (CETAS) de Botucatu/SP; objetivo – análise, discussão e deliberação do relatório e parecer;
2.2.2) Processo Comdema nº. 33/2017 - Cessão de Uso do Horto Florestal. Objetivo – atualizar os resultados das negociações após última audiência pública
2.3) Informes da Secretaria Executiva;
2.3.1) Correspondências Recebidas (planilha);
2.3.2) Correspondências Enviadas (planilha);
2.4) Palavra livre – assuntos diversos e comunicações;
Estância Turística de Avaré, 26 de abril de 2018.1

Silmara Rodrigues
Presidente-COMDEMA

Luiz Gustavo Gomes
Secretário Executivo

CONVOCAÇÕES

EDITAL DE CONVOCAÇÃO
RECADASTRAMENTO FUNCIONAL

Edital de Convocação nº. 002 de 24 de abril de 2018

A PREFEITURA DA ESTÂNCIA TURÍSTICA DE AVARÉ, nos termos do Decreto nº. 5134 de 11 de abril de 2018, CONVOCA os seus agentes públicos ocupantes de cargo, função ou emprego público, independentemente de estarem afastados, licenciados ou cedidos com ou sem ônus, a qualquer órgão da União, do Estado ou de outros Municípios, ou ainda em férias ou licença prêmio; os Secretários Municipais, os aposentados e pensionistas que recebam seus proventos dos Cofres da Administração Direta; o pessoal admitido por tempo determinado, nos termos do art. 37, inc. IX, da Constituição Federal; e conselheiros tutelares, abaixo relacionados para participarem do Recadastramento Funcional.

Os convocados deverão comparecer no Paço Municipal situado à Praça Juca Novaes, 1169, Centro, na sala da Controladoria do Município, na data e horário abaixo indicados.

RELAÇÃO DOS CONVOCADOS PARA RECADASTRAMENTO FUNCIONAL PERÍODO DE 02 A 11 DE MAIO DE 2018

SEMANA DO DIA 02 A 04 DE MAIO DE 2018

AGENDAMENTOS QUARTA-FEIRA DIA 02/05/18

MATRÍCULA	NOME	DATA	HORÁRIO
4900	ALEX SANDRO PIMENTA GOMES	02/05/2018	08:30
2028	ALEXANDRA DE OLIVEIRA SILVA	02/05/2018	08:30
1037	ALEXANDRA GARCIA DA COSTA GUERRA	02/05/2018	08:30
8767	ALEXANDRA MACIEL CORREA	02/05/2018	09:15
9283	ALEXANDRA MARGARIDA ALVES DA COSTA	02/05/2018	09:15
9440	ALEXANDRA PASCHOALINO	02/05/2018	09:15
4278	ALEXANDRA PRINCIPE AIRES HOMEM DE MELLO	02/05/2018	10:00
5734	ALEXANDRA REGINA CORREA	02/05/2018	10:00
4090	ALEXANDRE APARECIDO SOARES	02/05/2018	10:00
6895	ALEXANDRE AUGUSTO DE LIMA	02/05/2018	10:45
3259	ALEXANDRE DAVID DE OLIVEIRA	02/05/2018	10:45
5010	ALEXANDRE DE OLIVEIRA GOMES	02/05/2018	10:45
9498	ALEXANDRE LEAL NIGRO	02/05/2018	13:30

MATRÍCULA	NOME	DATA	HORÁRIO
5374	ALEXANDRE PEREIRA DOS SANTOS	02/05/2018	13:30
1582	ALEXANDRE SAVAROLI	02/05/2018	13:30
7072	ALICE APARECIDA ROLIM	02/05/2018	14:15
822	ALICE DAS DORES MENEZES	02/05/2018	14:15
8511	ALIDIANE GONZALEZ	02/05/2018	14:15
4344	ALINE AP ANDRADES MASSEI	02/05/2018	15:00
8257	ALINE APARECIDA DOS SANTOS	02/05/2018	15:00
8846	ALINE CRISTINA GROPPO	02/05/2018	15:00
8855	ALINE CRISTINA MARTINS DE OLIVEIRA GOMES	02/05/2018	15:45
8602	ALINE DA SILVA CIRILO	02/05/2018	15:45
8943	ALINE DOS SANTOS DIAS	02/05/2018	15:45

AGENDAMENTOS QUINTA-FEIRA DIA 03/05/18

MATRÍCULA	NOME	DATA	HORÁRIO
9421	ALINE FERNANDA DA SILVA	03/05/2018	08:30
9046	ALINE FERREIRA DOS SANTOS	03/05/2018	08:30
6115	ALINE GABRIELA PEREZ	03/05/2018	08:30
8715	ALMERINDA PELENTIER	03/05/2018	09:15
5401	ALTAIR GODINHO DE SOUZA	03/05/2018	09:15
4155	ALTAIR NORBERTO DA SILVA	03/05/2018	09:15
1950	ALVARO APARECIDO FERNANDES	03/05/2018	10:00
3081	AMALIA VICENTINI FERNANDES	03/05/2018	10:00
9225	AMANDA AMARAL DO NASCIMENTO	03/05/2018	10:00
8188	AMANDA APARECIDA DA SILVA	03/05/2018	10:45
7618	AMANDA CRISTINA DOS SANTOS TAVARES	03/05/2018	10:45
7727	AMANDA CRISTINA PEREIRA DAMIAO	03/05/2018	10:45
8307	AMANDA CRISTINA PERES OLINDO	03/05/2018	13:30
7391	AMANDA CRISTINA SILVA	03/05/2018	13:30
9098	AMANDA CRUZ MARTINS	03/05/2018	13:30
9188	AMANDA DE OLIVEIRA ROSA	03/05/2018	14:15

MATRÍCULA	NOME	DATA	HORÁRIO
8995	AMANDA FERES MESSIAS	03/05/2018	14:15
3835	AMANDA FERREIRA DOS S LEGERE	03/05/2018	14:15
7465	AMANDA MARTINS DE OLIVEIRA ABREU	03/05/2018	15:00
7364	AMANDA PIRES DE CAMPOS	03/05/2018	15:00
8574	AMANDA REIS DOS SANTOS CRUZ	03/05/2018	15:00
4307	AMAURI FERREIRA DE ALBUQUERQUE	03/05/2018	15:45
7629	AMAURI HIRAY JACINTO	03/05/2018	15:45
2032	AMELIA CAROLINA M RODRIGUES	03/05/2018	15:45

AGENDAMENTOS SEXTA-FEIRA DIA 04/05/18

MATRÍCULA	NOME	DATA	HORÁRIO
4201	AMELIA MARIA SCUCCUGLIA	04/05/2018	08:30
1639	AMELIA REGINA DE P CASTRO	04/05/2018	08:30
4949	AMELIA SUHER RUBIO DE LIMA	04/05/2018	08:30
3557	ANA CARLA NAVARRO PAULINO	04/05/2018	09:15
7997	ANA CAROLINA BERNARDO SILVERIO	04/05/2018	09:15
8189	ANA CAROLINA DA CUNHA	04/05/2018	09:15
8494	ANA CAROLINA DADARIO BERNA	04/05/2018	10:00
9027	ANA CAROLINA GUERREIRO NEVES	04/05/2018	10:00
6870	ANA CAROLINA MANSUETO ROZA	04/05/2018	10:00
9545	ANA CAROLINA NOGUEIRA FOGACA	04/05/2018	10:45
7602	ANA CAROLINE ALVES FERNANDES	04/05/2018	10:45
8683	ANA CAROLINE CARVALHO	04/05/2018	10:45
6802	ANA CELIA FERNANDES DE MORAES	04/05/2018	13:30
5652	ANA CLAUDIA ARENA CAMARA	04/05/2018	13:30
8253	ANA CLAUDIA CALIXTO	04/05/2018	13:30
8065	ANA CLAUDIA CARVALHO GENEROZO	04/05/2018	14:15
2043	ANA CLAUDIA CHECHE	04/05/2018	14:15
3061	ANA CLAUDIA CURIATI VILEM	04/05/2018	14:15
5883	ANA CLAUDIA DE SOUZA	04/05/2018	15:00
6889	ANA CLAUDIA FERREIRA DA SILVA	04/05/2018	15:00

MATRÍCULA	NOME	DATA	HORÁRIO
7815	ANA CLAUDIA MIGUEL DE OLIVEIRA	04/05/2018	15:00
3260	ANA CLAUDIA RAMOS SILVA	04/05/2018	15:45
6120	ANA CONCCETA PAPA MORELLI	04/05/2018	15:45
9184	ANA CRISTINA GARCIA NASSAR	04/05/2018	15:45

SEMANA DO DIA 07 A 11 DE MAIO DE 2018

AGENDAMENTOS SEGUNDA-FEIRA DIA 07/05/18

MATRÍCULA	NOME	DATA	HORÁRIO
6874	ANA CRISTINA LUCAS	07/05/2018	08:30
5892	ANA CRISTINA MARIA DE SOUZA	07/05/2018	08:30
4567	ANA DARC DIAS FRANZOLIN	07/05/2018	08:30
2012	ANA DE LOURDES MIONI NAKAMURA	07/05/2018	09:15
7246	ANA HELENA RAMOS SANTOS	07/05/2018	09:15
4445	ANA ILDA ALARCAO ALVES	07/05/2018	09:15
9355	ANA JULIA COLLELA	07/05/2018	10:00
885	ANA LAURA CAMPEDELLI	07/05/2018	10:00
4163	ANA LAURA NOGUEIRA	07/05/2018	10:00
1108	ANA LILA FERNANDES MIRANDA	07/05/2018	10:45
3416	ANA LUCIA BAKR	07/05/2018	10:45
962	ANA LUCIA DE SOUZA V.FRAGOZO	07/05/2018	10:45
3198	ANA LUCIA GUIMARAES ZANDONA	07/05/2018	13:30
7490	ANA LUCIA LEME	07/05/2018	13:30
8868	ANA LUCIA RODRIGUES	07/05/2018	13:30
3683	ANA LUCIA RODRIGUES CIRILO	07/05/2018	14:15
4164	ANA LUCIA SIQUEIRA LEX	07/05/2018	14:15
9315	ANA LUIZA RIBEIRO BRAGA DE OLIVEIRA	07/05/2018	14:15
927	ANA MARCIA CALIJURI	07/05/2018	15:00
674	ANA MARIA COUTO DA SILVA	07/05/2018	15:00
1593	ANA MARIA DA SILVA	07/05/2018	15:00

MATRÍCULA	NOME	DATA	HORÁRIO
9028	ANA MARIA DA SILVA I	07/05/2018	15:45
9285	ANA MARIA DE CAMPOS NOBRE	07/05/2018	15:45
1467	ANA MARIA DE SOUZA GROSSKOFFE	07/05/2018	15:45

AGENDAMENTOS TERÇA-FEIRA DIA 08/05/18

MATRÍCULA	NOME	DATA	HORÁRIO
3010	ANA MARIA FERNANDES	08/05/2018	08:30
4412	ANA MARIA FERREIRA DA ROSA	08/05/2018	08:30
3283	ANA MARIA FURTADO	08/05/2018	08:30
6931	ANA MARIA JUSTINO NEVES	08/05/2018	09:15
7690	ANA MARIA THOMAZ	08/05/2018	09:15
8890	ANA PAULA BENINCASI SOUZA DE GODOY	08/05/2018	09:15
9519	ANA PAULA CARDOSO	08/05/2018	10:00
7198	ANA PAULA CARVALHO CAZONATO	08/05/2018	10:00
7729	ANA PAULA COELHO CAPELIM	08/05/2018	10:00
9564	ANA PAULA DE ARAUJO	08/05/2018	10:45
1602	ANA PAULA DE MELLO	08/05/2018	10:45
8435	ANA PAULA DE OLIVEIRA	08/05/2018	10:45
9565	ANA PAULA DE OLIVEIRA TOBIAS	08/05/2018	13:30
960	ANA PAULA DE SOUZA RAMOS	08/05/2018	13:30
8770	ANA PAULA DOS SANTOS	08/05/2018	13:30
9306	ANA PAULA FARIA RIBEIRO	08/05/2018	14:15
8685	ANA PAULA FERNANDES	08/05/2018	14:15
8904	ANA PAULA GARBELOTTI FABRICIO	08/05/2018	14:15
5674	ANA PAULA GUIMARAES PINHEIRO NOGUEIRA	08/05/2018	15:00
5853	ANA PAULA MARTINS ALEXANDRE DE CAMPOS	08/05/2018	15:00
8154	ANA PAULA MIGUEL DE OLIVEIRA	08/05/2018	15:00
8616	ANA PAULA NOGUEIRA COIMBRA	08/05/2018	15:45
9531	ANA PAULA PEREIRA BORGES	08/05/2018	15:45
419	ANA PAULA PEREIRA LEITE MENDES	08/05/2018	15:45

AGENDAMENTOS QUARTA-FEIRA DIA 09/05/18

MATRÍCULA	NOME	DATA	HORÁRIO
8514	ANA PAULA PEREIRA PANCIONI	09/05/2018	08:30
9339	ANA PAULA PRADO FESTA	09/05/2018	08:30
10017	ANA PAULA TIBURCIO	09/05/2018	08:30
1584	ANA RITA LEAL QUIRINO	09/05/2018	09:15
8370	ANA TERESA DE MELO CALDERARI	09/05/2018	09:15
5745	ANA TRINDADE DA SILVA	09/05/2018	09:15
3012	ANABEL DADARIO CORREA DA SILVA	09/05/2018	10:00
7642	ANALICE FIORELLI DE ANDRADE	09/05/2018	10:00
6675	ANDERSON APARECIDO VEIGA	09/05/2018	10:00
9282	ANDERSON CARLOS APARECIDO GALDINO	09/05/2018	10:45
1827	ANDERSON CRISTIANO DOS SANTOS	09/05/2018	10:45
8875	ANDERSON DE SA GOMES	09/05/2018	10:45
3693	ANDERSON JOSE SIMIONI	09/05/2018	13:30
9143	ANDERSON RIBEIRO	09/05/2018	13:30
4275	ANDERSON RUI AMARAL	09/05/2018	13:30
7506	ANDRE FERNANDES DE MELO	09/05/2018	14:15
9129	ANDRE LUIZ BOND	09/05/2018	14:15
8278	ANDRE LUIZ PAIXAO DE CAMARGO	09/05/2018	14:15
5301	ANDRE NARCISO DOS SANTOS	09/05/2018	15:00
6575	ANDREA CRISTINA FERNANDES DE SOUZA SIMIONI	09/05/2018	15:00
2073	ANDREA CRISTINA G ALVES	09/05/2018	15:00
559	ANDREA DE CASTRO ARRUDA	09/05/2018	15:45
7475	ANDREA FERNANDA NASCIMENTO SILVA	09/05/2018	15:45
974	ANDREA MARIA GUEDES DUARTE	09/05/2018	15:45

AGENDAMENTOS QUINTA-FEIRA DIA 10/05/18

MATRÍCULA	NOME	DATA	HORÁRIO
7435	ANDREA ROZA DA SILVA	10/05/2018	08:30
9178	ANDREIA APARECIDA BARBOSA DE MELLO	10/05/2018	08:30
3274	ANDREIA APARECIDA DA COSTA	10/05/2018	08:30

MATRÍCULA	NOME	DATA	HORÁRIO
10024	ANDREIA BRISOLA CARVALHEIRA	10/05/2018	09:15
7516	ANDREIA CAMILA DE ALMEIDA NUNES	10/05/2018	09:15
8051	ANDREIA CRISTINA DIAS LEME	10/05/2018	09:15
7406	ANDREIA CRISTINA PEDRO	10/05/2018	10:00
3444	ANDREIA CRISTINA SANTANA	10/05/2018	10:00
5923	ANDREIA DE CASSIA BATISTA	10/05/2018	10:00
5671	ANDREIA DE LOURDES PIVA	10/05/2018	10:45
4927	ANDREIA MARTINS LOPES	10/05/2018	10:45
9455	ANDREIA PAULA LIMA DE JESUS NUNES	10/05/2018	10:45
5354	ANDREIA RAMOS EVANGELISTA DE SOUZA	10/05/2018	13:30
3179	ANDREIA REGINA DA SILVA GARCIA	10/05/2018	13:30
7456	ANDRELITA SAIURY VAZ BENTO MESQUITA	10/05/2018	13:30
9451	ANE ELISA ROCIA BARBOSA AGOSTINHO	10/05/2018	14:15
8576	ANELISSA BONIFACIO MAZETTI	10/05/2018	14:15
7480	ANGELA APARECIDA GONCALVES RODRIGUES MONTEIRO	10/05/2018	14:15
7800	ANGELA CAROLINE SERRANO MARTINS	10/05/2018	15:00
7733	ANGELA CRISTINA MOREIRA	10/05/2018	15:00
3645	ANGELA DA SILVA THIMOTHEO	10/05/2018	15:00
9562	ANGELA MARIA CARDOSO	10/05/2018	15:45
7643	ANGELA MARIA DA SILVA MORAES	10/05/2018	15:45
3082	ANGELA MARIA HORACIO A.FIORINI	10/05/2018	15:45

AGENDAMENTOS SEXTA-FEIRA DIA 11/05/18

MATRÍCULA	NOME	DATA	HORÁRIO
8516	ANGELICA PATRICIA RICARDO BARBOSA	11/05/2018	08:30
3419	ANGELICA RAMOS EVANGELISTA	11/05/2018	08:30
1872	ANGELINA IGLESIAS	11/05/2018	08:30
703	ANGELINA M. VASQUES	11/05/2018	09:15
9320	ANGELINA REGIS DA CRUZ	11/05/2018	09:15
3055	ANGELITA MARTINS SALES VIANA	11/05/2018	09:15

MATRÍCULA	NOME	DATA	HORÁRIO
8066	ANNA LU DA SILVA	11/05/2018	10:00
1085	ANTENOR RAMOS SOBRINHO	11/05/2018	10:00
9185	ANTONIA APARECIDA MARTINS ALEXANDRE	11/05/2018	10:00
1964	ANTONIA AUGUSTO DE SOUZA	11/05/2018	10:45
1970	ANTONIA BENEDITA DE PAULA	11/05/2018	10:45
4306	ANTONIA DONISETE BUENO	11/05/2018	10:45
3436	ANTONIA DOS ANJOS F S SOUZA	11/05/2018	13:30
448	ANTONIA LIA BATISTA NORONHA	11/05/2018	13:30
3134	ANTONIA MARIA R.PEREIRA	11/05/2018	13:30
9030	ANTONINO LOURENCO FILHO	11/05/2018	14:15
9004	ANTONIO APARECIDO MEDALHA	11/05/2018	14:15
552	ANTONIO BENEDITO MARQUES	11/05/2018	14:15
4291	ANTONIO BRANCO DE MIRANDA	11/05/2018	15:00
1742	ANTONIO BUENO DE MORAES	11/05/2018	15:00
3467	ANTONIO CARDIA CASTRO JUNIOR	11/05/2018	15:00
5306	ANTONIO CARLOS D ARRUIZ	11/05/2018	15:45
469	ANTONIO CARLOS DE MELLO ELIAS	11/05/2018	15:45
832	ANTONIO CARLOS DOS SANTOS	11/05/2018	15:45

Prefeitura da Estância Turística de Avaré, aos 24 de abril de 2.018.

JOSELYR BENEDITO COSTA SILVESTRE
PREFEITO

ANEXO DO EDITAL DE CONVOCAÇÃO RECADASTRAMENTO FUNCIONAL

Anexo Edital de Convocação nº. 002 de 24 de abril de 2018

No ato do recadastramento o servidor deverá apresentar original dos seguintes documentos:

DOCUMENTOS DE APRESENTAÇÃO OBRIGATÓRIA

- ☐ Carteira de identidade (RG)
- ☐ CPF – Cadastro de Pessoas Físicas
- ☐ Carteira de Trabalho e Previdência Social (CTPS)
- ☐ PIS/PASEP/NIT com comprovante
- ☐ Título de eleitor
- ☐ Certidão de nascimento ou de casamento ou de acordo com o caso (viúvo, separado judicial ou consensualmente ou divorciado) do servidor
- ☐ Comprovante de endereço residencial preferencialmente em nome do servidor público, emitido nos últimos 60 (sessenta) dias, tal como conta de energia elétrica, água, telefone, condomínio entre outros
- ☐ Certificado de escolaridade (no mínimo o exigido pelo cargo/função/emprego)
- ☐ Holerite, preferencialmente, do último salário percebido, ou na falta deste, referente ao penúltimo
- ☐ Informação bancária: banco, agência e número da conta onde é realizado o pagamento

QUANDO FOR O CASO:

- ☐ Declaração de união estável
- ☐ Certidão de nascimento ou Carteira de identidade (RG), dos filhos menores
- ☐ Certidão de nascimento ou Carteira de identidade (RG) acompanhado de Certidão Judicial, quando houver, de dependentes, tutelados, curatelados ou menor sob a guarda do servidor

DOCUMENTOS DE APRESENTAÇÃO OBRIGATÓRIA – CASOS ESPECÍFICOS

- ☐ Declaração de Acúmulo de Cargos (quando houver), formulário disponível no site da Prefeitura
- ☐ Registro em entidade de classe profissional, quando exigido como requisito do cargo/emprego/função
- ☐ CNH - Carteira Nacional de Habilitação, obrigatório para ocupantes de cargo/emprego/função que exijam esse documento, acompanhados da certidão de pontuação de infrações de trânsito emitida pelo DETRAN
- ☐ Certificado ou Carteira de Reservista ou dispensa de incorporação, quando do sexo masculino
- ☐ Eventuais decisões judiciais para incorporação e implantação de benefícios trabalhistas

DOCUMENTOS DE APRESENTAÇÃO FACULTATIVA

- ☐ Ato administrativo de admissão/nomeação e posse
- ☐ Ato administrativo da designação para substituição de cargo efetivo, com duração igual ou superior a 12 meses
- ☐ Ato administrativo de cessão do servidor a outro poder ou esfera de governo
- ☐ Ato administrativo de concessão de licenças/afastamento, caso existente
- ☐ Ato administrativo proveniente de reintegração, reversão, acesso, promoção, readaptação e outros
- ☐ Edital de convocação para assumir o cargo/emprego ocupado
- ☐ Registro em entidade de classe profissional
- ☐ Certificado de escolaridade: pós-graduação especialização, MBA, Mestrado, Doutorado
- ☐ Certidão de quitação eleitoral

DOCUMENTOS ADICIONAIS – CASOS DE MOLÉSTIA GRAVE, INTERNAÇÃO HOSPITALAR, INCAPACIDADE TOTAL

- ☐ Atestado médico, emitido no mês do recadastramento, nº do CID, assinatura e carimbo do médico credenciado no CRM, resguardado o devido sigilo no armazenamento em arquivo digital
- ☐ Original de documento de identificação do representante com foto (Carteira de Identidade ou Carteira de Motorista-CNH), válido em todo o território nacional, emitido nos últimos 10 (dez) anos
- ☐ O responsável ou declarante deverá apresentar instrumento de procuração por instrumento público, tutela ou curatela, dependendo de cada caso

DOCUMENTOS ADICIONAIS – CASOS DE RECLUSÃO

- ☐ Declaração de permanência emitida pela Unidade Prisional, com data do ano do recadastramento, devidamente identificada e com assinatura do responsável do órgão
- ☐ Original de documento de identificação do representante com foto (Carteira de Identidade ou Carteira de Motorista-CNH), válido em todo o território nacional, emitido nos últimos 10 (dez) anos
- ☐ O responsável ou declarante deverá apresentar instrumento de procuração por instrumento público, tutela ou curatela, dependendo de cada caso

PROGRAMA DE RECADASTRAMENTO FUNCIONAL

DECLARAÇÃO DE ACÚMULO DE CARGOS PÚBLICOS E/OU PROVENTOS

IDENTIFICAÇÃO DO SERVIDOR (A):

Nome:		Sexo:	
Endereço:		CEP:	
RG:		CPF:	
Contato:		E-mail:	

☐ **DECLARO**, sob as penas da Lei, que **POSSUO** outro cargo, emprego ou função pública na Administração Direta, Autárquica, Empresa Pública, Sociedade de Economia Mista ou Fundação (nas esferas Federal, Estadual, Distrital ou Municipal), conforme dados abaixo:

Esfera:	☐ Federal ☐ Estadual ☐ Distrital ☐ Municipal		
Área de Atuação:	☐ Saúde ☐ Magistério ☐ Técnico ou Científico		
Órgão ou Entidade:		Matrícula:	
Lotação:		Jornada Sem.:	
Carga/Função:		Carga/Função Comissão:	SIM ☐ NÃO
Regime Jurídico:		Data Admissão:	
Regime Previdenciário:			

Esfera:	☐ Federal ☐ Estadual ☐ Distrital ☐ Municipal		
Área de Atuação:	☐ Saúde ☐ Magistério ☐ Técnico ou Científico		
Órgão ou Entidade:		Matrícula:	
Lotação:		Jornada Sem.:	
Carga/Função:		Carga/Função Comissão:	☐ SIM ☐ NÃO
Regime Jurídico:		Data Admissão:	
Regime Previdenciário:			

☐ **DECLARO**, sob as penas da Lei, que **RECEBO** proventos de aposentadoria, pensão ou reforma, decorrentes de cargo, emprego ou função pública na Administração Direta, Autárquica, Empresa Pública, Sociedade de Economia Mista ou Fundação (nas esferas Federal, Estadual, Distrital ou Municipal), conforme dados abaixo:

Esfera:	☐ Federal ☐ Estadual ☐ Distrital ☐ Municipal		
Área de Atuação	☐ Saúde ☐ Magistério ☐ Técnico ou Científico		
Tipo de Provento:	☐ Aposentadoria ☐ Pensão ☐ Reforma ☐ Outros _____		
Órgão ou Entidade:		Regime Jurídico:	
Lotação:		Regime Previdenciário:	
Carga/Função:		Data de início do provento:	

Esfera:	☐ Federal ☐ Estadual ☐ Distrital ☐ Municipal		
Área de Atuação	☐ Saúde ☐ Magistério ☐ Técnico ou Científico		
Tipo de Provento:	☐ Aposentadoria ☐ Pensão ☐ Reforma ☐ Outros _____		
Órgão ou Entidade:		Regime Jurídico:	
Lotação:		Regime Previdenciário:	
Carga/Função:		Data de início do provento:	

PROGRAMA DE RECADASTRAMENTO FUNCIONAL

DECLARAÇÃO DE ACÚMULO DE CARGOS PÚBLICOS E/OU PROVENTOS

☐ **DECLARO**, ainda, que tomei conhecimento do teor dos dispostos da Constituição Federal (artigo 37, incisos XVI e XVII e § 10, 40, § 6º) e da Lei Municipal nº. 315/95 (artigo 119, incisos I a III, §1º e § 2º)

CONSTITUIÇÃO FEDERAL

Art. 37. A administração pública direta e indireta de qualquer dos Poderes da União, dos Estados, do Distrito Federal e dos Municípios obedecerá aos princípios de legalidade, impessoalidade, moralidade, publicidade e eficiência e, também, ao seguinte: (Redação dada pela Emenda Constitucional nº 19, de 1998)

XVI - é vedada a acumulação remunerada de cargos públicos, exceto, quando houver compatibilidade de horários, observado em qualquer caso o disposto no inciso XI. (Redação dada pela Emenda Constitucional nº 19, de 1998)

a) a de dois cargos de professor; (Incluída pela Emenda Constitucional nº 19, de 1998)

b) a de um cargo de professor com outro técnico ou científico; (Incluída pela Emenda Constitucional nº 19, de 1998)

c) a de dois cargos ou empregos privativos de profissionais de saúde, com profissões regulamentadas; (Redação dada pela Emenda Constitucional nº 34, de 2001)

XVII - a proibição de acumular estende-se a empregos e funções e abrange autarquias, fundações, empresas públicas, sociedades de economia mista, suas subsidiárias, e sociedades controladas, direta ou indiretamente, pelo poder público; (Redação dada pela Emenda Constitucional nº 19, de 1998)

§ 10. É vedada a percepção simultânea de proventos de aposentadoria decorrentes do art. 40 ou dos arts. 42 e 142 com a remuneração de cargo, emprego ou função pública, ressalvados os cargos acumuláveis na forma desta Constituição, os cargos eletivos e os cargos em comissão declarados em lei de livre nomeação e exoneração. (Incluído pela Emenda Constitucional nº 20, de 1998) (Vide Emenda Constitucional nº 20, de 1998)

Art. 40. Aos servidores titulares de cargos efetivos da União, dos Estados, do Distrito Federal e dos Municípios, incluídas suas autarquias e fundações, é assegurado regime de previdência de caráter contributivo e solidário, mediante contribuição do respectivo ente público, dos servidores ativos e inativos e dos pensionistas, observados critérios que preservem o equilíbrio financeiro e atuarial e o disposto neste artigo. (Redação dada pela Emenda Constitucional nº 41, 19.12.2003)

§ 6º Ressalvadas as aposentadorias decorrentes dos cargos acumuláveis na forma desta Constituição, é vedada a percepção de mais de uma aposentadoria à conta do regime de previdência previsto neste artigo. (Redação dada pela Emenda Constitucional nº 20, de 15/12/98)

LEI MUNICIPAL Nº. 315/1995 – ESTATUTO DOS FUNCIONÁRIOS PÚBLICOS DE AVARÉ

Art. 119. É vedada a acumulação remunerada de cargos públicos, exceto:

I - a de dois, quando for Professor;

II – a de um cargo de Professor com outro técnico ou científico;(Redação dada pela Lei Municipal nº 125, de 1997)

III – a de dois cargos privativos de Médico.(Redação dada pela Lei Municipal nº 125, de 1997)

§ 1º Em qualquer dos casos previstos neste artigo, a acumulação somente será permitida havendo compatibilidade de horário.

§ 2º A proibição de acumular estende-se a cargos ou funções em autarquias, empresas públicas, sociedade de economia mista e fundação mantida pelo Poder Público.

☐ **DECLARO** que as informações acima prestadas são verdadeiras, responsabilizando-me na forma da lei pela exatidão da presente declaração.

Estância Turística de Avaré, _____ de _____ de 2.018

_____

Assinatura do Declarante

JUSTIFICATIVAS

JUSTIFICATIVA
(inversão de ordem cronológica de pagamento)

Nos termos do art. 5º da Lei Federal nº. 8.666/93 e instrução 02/95 item II e aditamento 01/97 do Tribunal de Contas do Estado, vem justificar a necessidade de alteração da ordem cronológica de pagamentos por se tratar de aquisição de persianas, tal quebra de ordem cronológica se faz necessária para atender a atual sala da Junta Militar.
Fornecedor: Graça Maria Gouveia - ME
Empenho(s): 1951/2018
Valor: R$ 378,00
Avaré, 27 de abril de 2018

JOSELYR BENEDITO COSTA SILVESTRE
Prefeito

JUSTIFICATIVA
(inversão de ordem cronológica de pagamento)

Nos termos do art. 5º da Lei Federal nº. 8.666/93 e instrução 02/95 item II e aditamento 01/97 do Tribunal de Contas do Estado, vem justificar a necessidade de alteração da ordem cronológica de pagamentos por se tratar de aquisição de filtros e elementos filtrantes para bebedouro d´água, tal quebra de ordem se faz necessária para funcionamento do Ensino Fundamental.
Fornecedor: Hidroaneli Comércio de Filtros e Bebedouros Ltda.
Empenho(s): 17658/2016.
Valor: R$ 338,00
Avaré, 27 de abril de 2018

JOSELYR BENEDITO COSTA SILVESTRE
Prefeito

JUSTIFICATIVA
(inversão de ordem cronológica de pagamento)

Nos termos do art. 5º da Lei Federal nº. 8.666/93 e instrução 02/95 item II e aditamento 01/97 do Tribunal de Contas do Estado, vem justificar a necessidade de alteração da ordem cronológica de pagamentos por se tratar de serviço prestado com Publicação, tal quebra de ordem cronológica se faz necessária para a publicação de editais da Municipalidade.
Fornecedor: Imprensa Oficial Estado S.A
Empenho(s): 5394, 5714/2018.
Valor: R$ 17.940,18
Avaré, 27 de abril de 2018

JOSELYR BENEDITO COSTA SILVESTRE
Prefeito

JUSTIFICATIVA
(inversão de ordem cronológica de pagamento)

Nos termos do art. 5º da Lei Federal nº. 8.666/93 e instrução 02/95 item II e aditamento 01/97 do Tribunal de Contas do Estado, vem justificar a necessidade de alteração da ordem cronológica de pagamentos por se tratar de fornecimento de botijões de gás, tal quebra de ordem cronológica se faz necessária para o funcionamento das creches e do Ensino Fundamental.
Fornecedor: Odair Martins Boranelli ME
Empenho(s): 5336, 5337, 5338/2018.
Valor: R$ 960,00
Avaré, 27 de abril de 2018

JOSELYR BENEDITO COSTA SILVESTRE
Prefeito

JUSTIFICATIVA
(inversão de ordem cronológica de pagamento)

Nos termos do art. 5º da Lei Federal nº. 8.666/93 e instrução 02/95 item II e aditamento 01/97 do Tribunal de Contas do Estado, vem justificar a necessidade de alteração da ordem cronológica de pagamentos por se tratar de serviço prestado com publicação, tal quebra de ordem cronológica se faz necessária para a publicação de avisos de editais para o setor de licitações.
Fornecedor: Phabrica de Produções Serv. de Propaganda/Publicidade Ltda.
Empenho(s): 4319, 4320, 5396/2018.
Valor: R$ 7.380,00
Avaré, 27 de abril de 2018

JOSELYR BENEDITO COSTA SILVESTRE
Prefeito

Continua na página 13

CULTURA

"1º de Maio com Arte" vai agitar o Largo São João

Para repetir o êxito do ano passado, a Secretaria Municipal da Cultura volta a promover o "1º de Maio com Arte" no Largo São João na tarde da próxima terça-feira, das 13h às 18h. "Serão momentos com muita arte e descontração para toda a população", anuncia equipe da Secretaria da Cultura, que obteve a adesão de outros setores para organizar o evento.

Na praça estarão montadas barracas onde o público poderá conhecer diferentes mostras, incluindo artesanato, fotografias raras e também carros antigos, enquanto em outras encontrará orientações sobre emprego e até atividades como xadrez, dama e tênis de mesa.

Confirmaram participação no evento as Secretarias de Esportes e de Lazer e a de Indústria e Comércio, Ciência e Tecnologia. Também haverá equipes da Biblioteca e do Museu Municipal, do Centro Literário Anita Ferreira De Maria, da Casa do Cidadão, da Associação Avaré de Antigomobilismo (Aavant) e da Faculdade Eduvale.

Já a boa música será garantida ao longo de toda a tarde com apresentações do Coral Municipal, do Quarteto John Brass e dos cantores Flávio Thempo, Maria Fernanda e Kryss Rockefeller.

Super-heróis

Durante o "1º de Maio com Arte" acontece a abertura da Feira do Livro, evento a ser promovido até o dia 13, no Largo São João, em parceria com a Companhia Brasileira do Livro (CBL), cujo tema é "Super-heróis nas Histórias em Quadrinhos".

Para atrair a garotada um personagem de destaque estará presente: o boneco do personagem Hulk, em tamanho natural. "Essa será uma maneira divertida de levar leitores e leitoras, sobretudo as crianças, a conferir bons livros na feira e motivar em todos o gosto pela leitura", observa responsável pela pasta.

Neste sentido, na praça, também estará à disposição do público, a nova Geladeiroteca, peça decorada pelo artista plástico Waldir Bronson, cujo objetivo é estimular a troca de livros entre o público presente.

EDUCAÇÃO

Secretaria elege Comissão de Reestruturação do Plano de Cargos e Salários

Respeitando o compromisso assumido no início da atual gestão com os funcionários da Secretaria Municipal de Educação, a titular da pasta, Josiane Lopes de Medeiros, anunciou que será realizada na nesta sexta-feira, 27 de abril, a eleição para compor a Comissão de Reestruturação do Plano de Cargos e Salários da Educação.

Das 8h às 18h, todos os servidores do setor poderão participar da votação na sede da Secretaria Municipal de Educação, na Rua Pernambuco, 1065. Os servidores eleitos vão formar a equipe técnica responsável pela elaboração e pela análise das propostas para a reestruturação do Plano de Cargos e Salários da Rede Municipal de Educação.

"Ressalta-se que este compromisso tem como principal objetivo a valorização dos profissionais da educação, que desempenham um valioso trabalho com nossos educandos", declarou a secretária Josiane.

Iniciada mais uma etapa d

Recape superará 4 mil metros quadrados

Teve início na tarde da última quarta-feira, 25, ma uma etapa do Asfalto Novo, programa criado pe Prefeitura da Estância Turística de Avaré para recupera o pavimento de centenas de vias públicas, dentre rua e avenidas.

Entre as vias já atendidas nesta segunda etap estão a Avenida Manoel Teixeira Sampaio – princip acesso aos bairros São Rogério, Presidencial, Duíli Gambini e Santa Mônica – e as ruas Nassib Catib João Cruz.

Na Avenida Manoel Teixeira Sampaio os trabalho devem continuar nas próximas semanas, já que o trech recebe grande fluxo de veículos, sendo necessário que empresa responsável pela obra utilize o sistema "Pare Siga". Até a última sexta feira, 27, cerca de 400 metros d avenida já haviam sido recapeados.

Sinalização

Após a conclusão desta etapa do Asfalto Novo, Departamento Municipal de Trânsito vai promove novos dispositivos de sinalização vertical e horizont beneficiados com os serviços de recapeamento.

ASFALTO

NOVO

programa "Asfalto Novo"

SOCIAL

Fundo Social de Solidariedade recebe doação do Estado

Material é para a Campanha do Agasalho

O Fundo Social de Solidariedade do município de Avaré recebeu esta semana cem lençóis cedidos pelo Fundo Social de Solidariedade do Estado de São Paulo (Fussesp), resultado da Campanha do Agasalho, que está em andamento desde o dia 23 de março.

Em Avaré a iniciativa, que tem o objetivo de arrecadar doações da população, prossegue na expectativa de recolher grande número de peças de roupas em geral, incluindo também calçados e cobertores em bom estado de conservação. Todo o material arrecadado será depois encaminhado para famílias carentes e entidades assistenciais.

EDUCAÇÃO

ETEC está com inscrições abertas para o Vestibulinho

Prazo se expira em 25 de maio

A Escola Técnica Estadual (ETEC) Professor Fausto Mazzola abriu inscrições para o Vestibulinho 2º Semestre/2018. Serão oferecidas 140 vagas para os cursos técnicos com duração de um ano e meio. Há 35 vagas para o curso técnico Nutrição Dietética, 35 vagas para Técnico em Desenvolvimento de Sistemas, 35 vagas para Técnico em Serviços Jurídicos (Extensão Cel. João Cruz) e 35 vagas para Técnico em Recursos Humanos (Extensão Cel. João Cruz).

Todos os cursos são gratuitos. Para quem deseja concorrer a uma vaga o requisito é estar cursando o 2º ano do Ensino Médio ou já ter concluído o mesmo em qualquer época. As inscrições podem ser feitas até as 15h do dia 25 de maio pelo site www.vestibulinhoetec.com.br. A taxa de inscrição é de R$ 27,80 e o exame será realizado no próximo dia 24 de junho.

Empregabilidade

Um dos indicadores de qualidade do Centro Paula Souza é o alto índice de empregabilidade dos alunos, ou seja, 70% dos técnicos formados pelas ETECs conseguem se empregar em até um ano após a conclusão do curso.

O sistema de Pontuação Acrescida concede, no Processo Seletivo das ETECs, bônus de 3% aos estudantes afrodescendentes e de 10% aos oriundos da rede pública. O candidato, caso esteja nas duas situações, recebe 13% de bônus.

Outras informações são obtidas pelo telefone (14) 3732-6216, pelo WhatsApp (14) 99686-5237 ou na própria ETEC, que atende na Rua Álvaro Lemos Torres, nº 561, no bairro Brabância.

JUSTIFICATIVA
(inversão de ordem cronológica de pagamento)
Nos termos do art. 5º da Lei Federal nº. 8.666/93 e instrução 02/95 item II e aditamento 01/97 do Tribunal de Contas do Estado, vem justificar a necessidade de alteração da ordem cronológica para pagamentos por se tratar de confecção de banners, tal quebra de ordem cronológica se faz necessária para a manutenção do Cate e atender a Secretaria Especial dos Direitos das Pessoas Portadoras Deficiência e a Secretaria Municipal de Cultura e Lazer.
Fornecedor: Space Identidade Corporativa Ltda. ME
Empenho(s): 1931, 1786, 1787/2018.
Valor: R$ 4.550,80
Avaré, 27 de abril de 2018
JOSELYR BENEDITO COSTA SILVESTRE
Prefeito

JUSTIFICATIVA
(inversão de ordem cronológica de pagamento)
Nos termos do art. 5º da Lei Federal nº. 8.666/93 e instrução 02/95 item II e aditamento 01/97 do Tribunal de Contas do Estado, vem justificar a necessidade de alteração da ordem cronológica de pagamentos por se tratar de aquisição de elementos filtrantes, tal quebra de ordem se faz necessária para manutenção dos filtros de água das creches e escolas municipais.
Fornecedor: Hidroaneli Comércio de Filtros e Bebedouros Ltda.
Empenho(s): 3409, 3412, 3411, 3406, 3405, 3404, 3402, 3399, 3398, 3397, 3396, 3410, 3407, 3401/2018.
Valor: R$ 4.642,00
Avaré, 27 de abril de 2018
JOSELYR BENEDITO COSTA SILVESTRE
Prefeito

JUSTIFICATIVA
(inversão de ordem cronológica de pagamento)
Nos termos do art. 5º da Lei Federal nº. 8.666/93 e instrução 02/95 item II e aditamento 01/97 do Tribunal de Contas do Estado, vem justificar a necessidade de alteração da ordem cronológica de pagamentos por se tratar de aquisição de botijão de gás P-45, tal quebra de ordem cronológica se faz necessária para o funcionamento das creches e do Ensino Fundamental.
Fornecedor: Odair Martins Boranelli ME
Empenho(s): 5611, 5612, 5618, 5664, 5724, 5725, 5743, 5744, 5745, 5746, 5747/2018.
Valor: R$ 3.520,00
Avaré, 27 de abril de 2018
JOSELYR BENEDITO COSTA SILVESTRE
Prefeito

JUSTIFICATIVA
(inversão de ordem cronológica de pagamento)
Nos termos do art. 5º da Lei Federal nº. 8.666/93 e instrução 02/95 item II e aditamento 01/97 do Tribunal de Contas do Estado, vem justificar a necessidade de alteração da ordem cronológica de pagamentos por se tratar de prestação de serviços de dedetização, tal quebra de ordem cronológica se faz necessária para atender a CEI Dona Bidunga.
Fornecedor: Roberta Borges Vieira & Cia Ltda.
Empenho(s): 4295/2018
Valor: R$ 380,00
Avaré, 27 de abril de 2018
JOSELYR BENEDITO COSTA SILVESTRE
Prefeito

JUSTIFICATIVA
(inversão de ordem cronológica de pagamento)
Nos termos do art 5º da Lei Federal nº. 8.666/93 e instrução 02/95 item II e aditamento 01/97 do Tribunal de Contas do Estado, vem justificar a necessidade de alteração da ordem cronológica de pagamentos por se tratar de aquisição de medicamentos , tal quebra de ordem cronológica se faz necessária para atendimento dos pacientes da Municipalidade.
Fornecedor : Avaremed Distribuidora de Medicamentos Eireli-EP
Empenhos : 3636, 3817, 2224, 3858, 3859, 3817, 1846/2018.
Valor : R$ 29.007,28
Avaré, 27 de Abril de 2018
JOSELYR BENEDITO COSTA SILVESTRE
Prefeito Municipal

JUSTIFICATIVA
(inversão de ordem cronológica de pagamento)
Nos termos do art 5º da Lei Federal nº. 8.666/93 e instrução 02/95 item II e aditamento 01/97 do Tribunal de Contas do Estado, vem justificar a necessidade de alteração da ordem cronológica de pagamentos por se tratar de material de escritório , tal quebra de ordem cronológica se faz necessária para atividades administrativas de diversos departamento da Municipalidade.
Fornecedor :Andipel Papelaria Eirelli -EPP
Empenhos : 13242, 13243, 13244, 13248, 13246, 13241, 13563, 12823, 12801, 9957, 11300, 11977, 12802, 12803, 1933, 1941, 1942/2018.
Valor : R$ 58.055,03
Avaré, 27 de Abril de 2018
JOSELYR BENEDITO COSTA SILVESTRE
Prefeito Municipal

JUSTIFICATIVA
(inversão de ordem cronológica de pagamento)
Nos termos do art 5º da Lei Federal nº. 8.666/93 e instrução 02/95 item II e aditamento 01/97 do Tribunal de Contas do Estado, vem justificar a necessidade de alteração da ordem cronológica de pagamentos por se tratar de aquisição de guias de concreto e lajotas sextavadas, tal quebra de ordem cronológica se faz necessária para manutenção de ruas do Município.
Fornecedor :Icocital Artefatos de Concreto Ltda
Empenhos : 10041, 8094, 10041, 687, 687, 1729, 687/2018.
Valor : R$ 41.114,80
Avaré, 27 de Abril de 2018
JOSELYR BENEDITO COSTA SILVESTRE
Prefeito Municipal

JUSTIFICATIVA
(inversão de ordem cronológica de pagamento)
Nos termos do art 5º da Lei Federal nº. 8.666/93 e instrução 02/95 item II e aditamento 01/97 do Tribunal de Contas do Estado, vem justificar a necessidade de alteração da ordem cronológica de pagamentos por se tratar de aquisição de bancos de concreto, tal quebra de ordem cronológica se faz necessária para substituição de bancos em diversas praças do Município.
Fornecedor :O. D. Barroso Pre Moldados ME
Empenhos : 2344/2018
Valor : R$ 23.820,00
Avaré, 27 de Abril de 2018
JOSELYR BENEDITO COSTA SILVESTRE
Prefeito Municipal

JUSTIFICATIVA
(inversão de ordem cronológica de pagamento)
Nos termos do art. 5º da Lei Federal nº. 8.666/93 e instrução 02/95 item II e aditamento 01/97 do Tribunal de Contas do Estado, vem justificar a necessidade de alteração da ordem cronológica de pagamentos por se tratar de locação de multifuncionais e manutenção de copiadora, tal quebra de ordem cronológica se faz necessária para a bom funcionamento dos serviços administrativos da municipalidade.
Fornecedor: Maluf & Tinos Ltda ME
Empenho(s): 13435, 13436, 13768, 13429, 13424, 13414, 13419, 13387, 13412, 13771, 13770, 13395, 13398, 13399, 13405, 13404, 13403, 13400, 13401, 13402, 13413, 13417, 13418, 13406, 13407, 13408, 13409, 13410, 13415, 13420, 13421, 13422, 13423, 13425, 13426, 13427, 13428, 13391, 13392, 13388, 13389, 13390, 13411, 8022/2017, 1879, 402, 403, 415, 401, 400, 416, 409, 411, 410, 404, 405, 406, 407, 412, 422, 423, 425, 426, 408, 382, 384, 385, 386, 387, 2374, 397, 398, 399, 417, 418, 419, 420, 421, 424, 535, 428, 429, 432, 433, 434, 435, 389, 390, 391, 392, 393, 394, 395, 396, 414, 2381, 2382, 2383, 1953/2018
Valor: R$ 47.931,28
Avaré, 27 de abril de2018
JOSELYR BENEDITO COSTA SILVESTRE
Prefeito

JUSTIFICATIVA
(inversão de ordem cronológica de pagamento)
Nos termos do art 5º da Lei Federal nº. 8.666/93 e instrução 02/95 item II e aditamento 01/97 do Tribunal de Contas do Estado, vem justificar a necessidade de alteração da ordem cronológica de pagamentos por se tratar de aquisição de camisetas, tal quebra de ordem cronológica se faz necessária para formatura dos alunos da Rede Municipal do Projeto Proerd.
Fornecedor :Malharia Central de Tupã Ltda-ME
Empenhos : 15055/2018
Valor : R$ 13.000,00
Avaré, 27 de Abril de 2018
JOSELYR BENEDITO COSTA SILVESTRE
Prefeito Municipal

CONCURSO PÚBLICO

CONCURSO PÚBLICO DE PROVAS E TÍTULOS Nº 001/2018

EDITAL DE 2ª RERRATIFICAÇÃO DO EDITAL DE ABERTURA DAS INSCRIÇÕES

A Prefeitura da Estância Turística de Avaré, estado de São Paulo, através do Prefeito Municipal, no uso de suas atribuições que são conferidas pela legislação em vigor, com apoio técnico da CONSCAM Assessoria e Consultoria, RETIFICA o item abaixo do Edital de Abertura das Inscrições e RATIFICA os demais itens:
1 – O Anexo II – Conteúdo Programático – Conhecimentos Gerais - passa a constar da seguinte forma:
CONHECIMENTOS GERAIS (TODOS OS CARGOS) – Cultura Geral (Nacional e Internacional); História e Geografia do Brasil; Atualidades Nacionais e Internacionais; Meio Ambiente; Cidadania; Direitos Sociais – Individuais e Coletivos; Ciências Físicas e Biológicas – Ciência Hoje. FONTES: Imprensa escrita, falada, televisiva e internet; Livros diversos sobre História, Geografia, Estudos Sociais e Meio Ambiente – a partir de 1º de janeiro de 2017.
2 - As demais cláusulas ficam RATIFICADAS.
REGISTRE-SE, PUBLIQUE-SE E CUMPRA-SE
Estância Turística de Avaré, 27 de abril de 2018.

Joselyr Benedito Costa Silvestre
Prefeito

DECRETOS

Decreto n.º 5.143, de 25 de abril de 2018.

(Institui o Ponto Facultativo no dia 30 de abril de 2018 e dá outras providencias).

JOSELYR BENEDITO COSTA SILVESTRE, Prefeito da Estância Turística de Avaré, usando das atribuições que lhe são conferidas por lei,
D e c r e t a : -
Art. 1º – Fica decretado Ponto Facultativo nas repartições públicas municipais no dia 30 de abril de 2018, data que antecede o dia do Trabalhador.
Art. 2º – Ficam ressalvados e/ou excluídos do presente decreto os serviços de natureza Médico-hospitalares, Limpeza Pública, bem como, o Departamento de Licitação e outros serviços essenciais.
Art. 3º – Havendo necessidade dos serviços ressalvados no Art. 2º, os servidores terão direito a compensação, não serão pagas horas extras para tais serviços.
Art. 4º – Aplica-se o disposto no art. 3º, também a todos os servidores que exerçam suas atividades no período tratado no Art. 1º, excetuando-se os que trabalham em regime de escala 12x36 e/ou outros.
Art. 5º – Esse Decreto entra em vigor na data de sua publicação.
Estância Turistica de Avarél, de 25 de abril de 2018.

JOSELYR BENEDITO COSTA SILVESTRE
PREFEITO

DECRETO Nº 5142 , DE 23 DE ABRIL DE 2018 - LEI N.2168

Abre no orçamento vigente crédito adicional suplementar e da outras providências

O(A) PREFEITO(A) MUNICIPAL DE AVARÉ, no uso de suas atribuições legais.

DECRETA:

Artigo 1o.- Fica aberto no orçamento vigente, um crédito adicional suplementar na importância de R$170.000,00 distribuidos as seguintes dotações:

Suplementação (+) **170.000,00**

07 01 15		COORDENAÇÃO - ATENÇÃO ESPECIALIZADA		
648	10.302.1013.2373.0000 3.3.90.39.00 05 300 032	PROCEDIMENTOS AMBULATORIAL - MAC OUTROS SERVIÇOS DE TERCEIROS - PESSOA JURÍDICA TRANSFERÊNCIAS E CONVÊNIOS FEDERAIS-VINCULADOS FNS-GESTAO PLENA DE SISTEMA MUNICIPAL -	120.000,00 F.R.: 0 05 00	
674	10.302.1013.2443.0000 3.3.90.39.00 05 300 089	MANUTENCAO DO SAMU - SERV.ATEND.MOV.URGENCIA OUTROS SERVIÇOS DE TERCEIROS - PESSOA JURÍDICA TRANSFERÊNCIAS E CONVÊNIOS FEDERAIS-VINCULADOS FNS-MANUTENÇÃO DO SAMU	20.000,00 F.R.: 0 05 00	
09 01 01		GABINETE DO SECRETARIO E DEPENDENCIAS		
1110	23.695.6004.2411.0000 3.3.90.39.00 01 110 000	MANUT.DO CAMPING MUNICIPAL OUTROS SERVIÇOS DE TERCEIROS - PESSOA JURÍDICA TESOURO GERAL	30.000,00 F.R.: 0 01 00	

Artigo 2o.- O crédito aberto na forma do artigo anterior será coberto com recursos provenientes de:

Anulação:

07 01 15		COORDENAÇÃO - ATENÇÃO ESPECIALIZADA		
632	10.302.1013.2012.0000 4.4.90.52.00 05 300 032	ATEND./TO EMERGENCIAL EM P.SOCORRO EQUIPAMENTOS E MATERIAL PERMANENTE TRANSFERÊNCIAS E CONVÊNIOS FEDERAIS-VINCULADOS FNS-GESTAO PLENA DE SISTEMA MUNICIPAL -	-120.000,00 F.R. Grupo: 0 05 00	
669	10.302.1013.2443.0000 3.3.90.30.00 05 300 089	MANUTENCAO DO SAMU - SERV.ATEND.MOV.URGENCIA MATERIAL DE CONSUMO TRANSFERÊNCIAS E CONVÊNIOS FEDERAIS-VINCULADOS FNS-MANUTENÇÃO DO SAMU	-20.000,00 F.R. Grupo: 0 05 00	
09 01 01		GABINETE DO SECRETARIO E DEPENDENCIAS		
1098	23.695.6004.2295.0000 3.3.90.39.00 01 110 000	MANUTENCAO DAS ATIVIDADES DO TURISMO OUTROS SERVIÇOS DE TERCEIROS - PESSOA JURÍDICA TESOURO GERAL	-20.000,00 F.R. Grupo: 0 01 00	
1112	23.695.6004.2411.0000 4.4.90.51.00 01 110 000	MANUT.DO CAMPING MUNICIPAL OBRAS E INSTALAÇÕES TESOURO GERAL	-10.000,00 F.R. Grupo: 0 01 00	

Anulação (-) **-170.000,00**

Artigo 3o.- Este decreto entra em vigor na data de sua publicação.

JOSELYR B. COSTA SILVESTRE
PREFEITO MUNICIPAL

Decreto nº 5.144, de 25 de abril de 2018.

(Dispõe sobre homologação de concessão e pagamento do Adicional de Qualificação aos Profissionais da Educação Básica, previsto no artigo 7º, inciso I e artigo 8º, incisos I, II e III e parágrafos 1º ao 9º, ambos da Lei Complementar nº 216, de 03 de maio de 2016).

JOSELYR BENEDITO COSTA SILVESTRE, Prefeito da Estância Turística de Avaré, usando de suas atribuições que são conferidas por lei,

CONSIDERANDO, as disposições previstas no artigo 7º, inciso I, do artigo 8º, incisos I, II e III e parágrafos 1º ao 9º, ambos da Lei Complementar Nº 216, de 03 de maio de 2016 e do Decreto Nº 3.585 de 07 de junho de 2013, que concede Adicional de Qualificação aos profissionais da Educação Básica estáveis e em efetivo e integral exercício das funções inerentes ao seu cargo,

CONSIDERANDO, a análise da documentação comprobatória apresentada pelos Profissionais da Educação Básica,

CONSIDERANDO, que após a homologação da Lei Complementar Nº 216, de 03 de maio de 2016, somente serão aceitos cursos presenciais e ou "on line" ministrados pela Secretaria Municipal de Educação ou órgãos e instituições indicados e homologados pela SME,

CONSIDERANDO, o relatório final apresentado pela Comissão Técnica de Gestão de Carreiras da Educação Básica,

DECRETA:

Artigo 1º- Ficam enquadrados nos percentuais para concessão do Adicional de Qualificação, de acordo com a somatória de horas apresentadas nos certificados analisados, os profissionais abaixo discriminados.

CODIGO	NOME	SITUAÇÃO	CARGO	ADICIONAL DE QUALIFICAÇÃO
9283	Alessandra Margarida Alves da Costa	ATIVO	ADI	13%
9284	Heloisa Aparecida Ferreira de Moraes Santos	ATIVO	ADI	13%
8541	Larissa Jemina dos Santos Guimarães	ATIVO	ADI	13%
3832	Luciana Cunha do Prado Amaral	ATIVO	ADI	13%
9277	Lucimaura de Oliveira Zaloti	ATIVO	ADI	13%
7794	Maria Isabel Teodoro Neves Antunes	ATIVO	PEB II	13%
8894	Mariana Natalia Moraes Crissafoli	ATIVO	ADI	13%
9291	Maria Cristina Tavares da Silva	ATIVO	ADI	8%
9280	Rosangela Martins dos Santos	ATIVO	ADI	13%
6127	Rosangela Raimunda Vicente	ATIVO	PEB II	13%

Artigo 2º - Este Decreto entrará em vigor na data de 1º de maio de 2018, observando-se o disposto nos artigos 7º e 8º da Lei Complementar Nº 216, de 03 de maio de 2016.

Estância Turística de Avaré, aos 25 de abril de 2018.

JOSELYR BENEDITO COSTA SILVESTRE
Prefeito

Decreto nº 5.145, de 26 de abril de 2018.

(Dispõe sobre a anulação de empenhos, cancelamento de restos a pagar e dá outras providências).

JOSELYR BENEDITO COSTA SILVESTRE, Prefeito da Estância Turística de Avaré, usando de suas atribuições que são conferidas por lei,

DECRETA:

Art. 1º. A execução da despesa orçamentária e financeira obedecerá às normas estabelecidas neste decreto, competindo à Secretaria Municipal da Fazenda:

I - Estabelecer os limites para inscrição em Restos a Pagar, tendo em vista a necessidade de compatibilizar as despesas do exercício com a efetiva realização de receitas, bem como para resguardar as metas fiscais estabelecidas; e

II - Promover cancelamento dos empenhos não processados de exercícios anteriores no Sistema de Gestão Pública, que não foram justificados pelos responsáveis das unidades orçamentárias, desde que atendida a aplicação mínima constitucionalmente exigida para as áreas de educação e saúde.

Art. 2°. O encerramento da execução orçamentária e financeira de cada exercício financeiro deverá observar os preceitos constantes neste decreto, sem prejuízo do princípio da anualidade do orçamento, previsto no art. 2º da Lei Federal nº 4.320, de 17 de março de 1964, e do regime de competência determinado pelo art. 50, inciso II, da Lei Complementar Federal nº 101, de 4 de maio de 2000.

Art. 3°. Fica autorizado o cancelamento das despesas inscritas em restos a pagar que tiveram sua prescrição quinquenal completada nos moldes do Decreto Federal nº 20.910, de 6 de janeiro de 1932.

Art. 4º. Os restos a pagar de exercícios anteriores, referentes a despesas de custeio e de capital não executadas ou não liquidadas, poderão ser cancelados até 31 de dezembro do exercício corrente.

Art. 5º. Para a observância do regime de competência da despesa, somente deverão ser empenhadas no exercício financeiro as parcelas dos contratos, convênios e outras despesas cujo fato gerador ocorra até 31 de dezembro do respectivo exercício financeiro.

§ 1º. Os empenhos e saldos de empenhos provenientes de despesas não liquidadas serão anulados até o término do exercício financeiro;

§ 2º. Em caráter excepcional, poderão ser mantidas nos saldos de empenhos as despesas que tenham iniciado a contraprestação em bens, serviços ou obras, mediante manifestação expressa do ordenador competente a Secretaria Municipal da Fazenda até 10 de dezembro.

Art. 6º. Excetuam-se dos cancelamentos e anulações previstos nos arts. 4º e 5º os empenhos e/ou saldos de empenhos com recursos de fontes vinculadas referentes a convênios, termos de compromisso e similares, investimentos e despesas com Educação, Saúde e com o orçamento da criança e adolescente, desde que haja correspondente disponibilidade financeira em 31 de dezembro do exercício financeiro, em cumprimento ao art. 42 da Lei Complementar nº101/2000.

Art. 7º. As despesas que vierem a ser reclamadas em decorrência dos cancelamentos e anulações previstos nos arts. 3º, 4º e 5º poderão ser pagas por dotações do orçamento corrente, sendo apropriadas em natureza de Despesas de Exercícios Anteriores, conforme dispõe o art. 37 da Lei Federal nº 4.320/1964, quando devidamente reconhecidas pela autoridade competente e obedecida à ordem cronológica.

Parágrafo único. Para cumprimento do disposto no caput, o valor empenhado na natureza de Despesas de Exercícios Anteriores não implicará em novos aportes orçamentário-financeiros para o exercício em que for realizado o empenho, devendo o responsável pelo órgão/unidade orçamentária realizar os ajustes contratuais necessários ao equilíbrio orçamentário-financeiro.

Art. 8º. Estas medidas serão adotadas por todos os órgãos e entidades do Poder Executivo Municipal da Administração Direta e Indireta, que poderão contar com suporte e apoio da Procuradoria Geral do Município.

Art. 9º. Este Decreto entra em vigor na data de sua publicação.

Estância Turística de Avaré, aos 26 de abril de 2018.

JOSELYR BENEDITO COSTA SILVESTRE
Prefeito

PORTARIAS

PORTARIA n.º 9.432, de 25 de abril de 2018.

(Dispõe sobre a nomeação da Comissão de Monitoramento e Avaliação para parcerias celebradas com Organização da Sociedade Civil)

JOSELYR BENEDITO COSTA SILVESTRE, Prefeito da Estância Turística de Avaré, usando das suas atribuições que lhe são conferidas por lei, e em especial, para atender a necessidade de Monitorar e Avaliar as parcerias celebradas entre a Administração Pública e a Organização da Sociedade Civil nos termos dos Artigos da Lei 13.0204/2015, e em cumprimento a nomeação que trata o Artigo 1 e parágrafo 1 do artigo 27 da Lei 13.019/2014,

RESOLVE:

Art. 1º - Designa como membros efetivos ou representantes para Monitorar e Avaliar as parcerias firmadas entre a Administração Pública e as Organizações da Sociedade Civil, os seguintes servidores ou Conselheiros:

Presidente
Daniela Leal Cortez
Membro da Secretaria de Educação em cargo efetivo
Titular- Divina Bernete Ortiz Dias
Suplente- Valderi da Silva
Membro da Secretaria de Gabinete em cargo efetivo
Titular- Julio Cesar de Carvalho Monta
Suplente- Mariana de Oliveira Machado Melo
Representante da Secretaria da Assistência e Desenvolvimento Social em cargo efetivo
Titular- Alessandra da Silva Cordeiro
Suplente- Luiz Carlos de Jesus
Representante do Conselho Municipal da Educação
Titular- Sonia de Assis Nishihara
Suplente- Hermes Rodrigues Pereira
Representante do FUNDEB
Titular- Kelly Cristina Ramos
Suplente- Gislaine Ceni Silva

Artigo 2º- Esta Portaria deve ser identificada nos termos do fomento e de colaborações firmadas com as Organizações da Sociedade Civil.

§1º A nomeação dos membros deve manter pelo menos 02 (dois) funcionários com cargo efetivo e não cumprindo o estágio probatório;

§2º Os servidores que participarem da Comissão de Monitoramento e Avaliação deverão ter suas rotinas de trabalho alteradas, pois haverá necessidade de disponibilidade de tempo para executar suas tarefas;

§3º O Poder Público remunerará os membros efetivos da Comissão de Monitoramento e Avaliação pelo aumento significativo do volume de trabalho;

§4º O servidor nomeado esta impedido de participar desta comissão, em caso específico, e nos últimos 5(cinco) anos, tenha mantido relação jurídica com, ao menos 1(uma) entidade em disputa;

§5º Fica impedido de compor a comissão, servidor que tenha parentesco de dirigentes ou membros da diretoria da entidade, inclusive de seus cônjuges ou companheiros, bem como se for parente em linha reta, colateral ou por afinidade, até o segundo grau;

§6º Firmada a relação de que trata os parágrafos 2º e 3º deste artigo, o membro da comissão deve manifestar pela sua substituição por outro servidor ou conselheiro caso esteja impedido ou impossibilitado de assumir as funções que a Comissão necessita;

§7º Contratada as irregularidades previstas nos parágrafos 2º e 3º todos os Atos da Comissão relativamente aquele certame, torna-se nulos;

§8º Os membros da Comissão de seleção deverão estar cientes das suas responsabilidades e penalidades impostas nos casos de má-fé e dano ao erário.

Art 3º - Compete a Comissão de Monitoramento e Avaliação homologar os relatórios técnicos de monitoramento elaborados pelo gestor, conforme previsto no artigo 59 da Lei 13.019/2014.

Art. 4º - Esta Portaria entrará em vigor na data de sua publicação.

Prefeitura da Estância Turística de Avaré, 25 de abril de 2018.

JOSELYR BENEDITO COSTA SILVESTRE
Prefeito

PORTARIA n.º 9.433, de 25 de abril de 2018.

(Dispõe sobre enquadramento e ou reenquadramento dos Profissionais da Educação Básica)

JOSELYR BENEDITO COSTA SILVESTRE, Prefeito da Estância Turística de Avaré, usando das suas atribuições que lhe são conferidas por lei, e
Considerando, o disposto nos artigos 22 e 23 da Lei Complementar nº 216, de 03 de maio de 2016, publicada em 07 de maio de 2016, no Semanário Oficial nº 770 de 07/05/2016;
Considerando, a análise dos documentos comprobatórios exigidos para o enquadramento e ou reenquadramento;
Considerando a pertinência dos títulos ou diplomas vinculados às atribuições do cargo e ao campo de atuação;
Considerando o relatório final emitido pela Comissão de Gestão de Carreiras e Remuneração da Educação Básica,
RESOLVE pela presente portaria:
Autorizar a implantação da alteração do Nível, mantendo-se o Grau no valor dos Vencimentos dos Profissionais da Educação Básica abaixo discriminados a partir do dia 01 de maio de 2018.
Prefeitura da Estância Turística de Avaré, 25 de abril de 2018.

JOSELYR BENEDITO COSTA SILVESTRE
Prefeito

MAT	NOME	CARGO	TÍTULO	GRAU	Nível para enquadramento
6120	ANA CONCCETA PAPA MORELLI	PEB II	PÓS - GRADUAÇÃO	B	II
9355	ANA JULIA COLLELA	PEB II	PÓS - GRADUAÇÃO	A	II
8435	ANA PAULA DE OLIVEIRA	PEB I	PEDAGOGIA	A	II
5852	CRISTIANE APARECIDA MATHEUS CASTANHEIRO	PEB I	PEDAGOGIA	A	II
9571	GINA MARA FEITOSA	PEB II	PÓS - GRADUAÇÃO	A	II
9597	MARTHA ANGELICA SOSSAI	SUPERVISOR	MESTRADO	A	III
8794	REGIANA APARECIDA DE BARROS RIBEIRO	ADI	PEDAGOGIA	A	II

LEIS

Lei nº 2.199, de 24 de abril de 2018.

(Autoriza a FUNDAÇÃO REGIONAL EDUCACIONAL DE AVARÉ – FREA, A CONCEDER A Revisão Geral Anual e Reajuste Salarial a seus funcionários e dá outras providências).

Autoria: Prefeito Municipal (Projeto de Lei nº 36/2018)
JOSELYR BENEDITO COSTA SILVESTRE, Prefeito da Estância Turística de Avaré, usando de suas atribuições que são conferidas por lei,
Faço saber que a Câmara Municipal da Estância Turística de Avaré decretou e eu sanciono e promulgo a seguinte lei:
Art. 1º - Fica a FUNDAÇÃO REGIONAL EDUCACIONAL DE AVARÉ – FREA, autorizada a proceder a Revisão Geral Anual e Reajuste Salarial a seus funcionários e agentes políticos incluídos no quadro pessoal criado pela Lei Complementar nº 144, de 18 de janeiro de 2010, suas alterações posteriores, no percentual de 2,94% (dois vírgula noventa e quatro por cento), atualizados com base no INPC-IBGE, que incidirá, a partir de 1º de maio de 2018.
Art. 2º - As despesas decorrentes da aplicação desta Lei serão cobertas com recursos provenientes das dotações orçamentárias da Fundação Regional Educacional de Avaré.
Art. 3º - Esta Lei entra em vigor na data de sua publicação, revogadas as disposições em contrário.
Estância Turística de Avaré, aos 24 de abril de 2018.

JOSELYR BENEDITO COSTA SILVESTRE
Prefeito

SEC. DE ESPORTES

SEME -SECRETARIA MUNICIPAL DE ESPORTE

Rua Anacleto Pires S/n° Bairro Vila Três Marias
Tel- (14) 3732-0756

Estância Turística de Avaré, 03 de Abril de 2018

Ofício 051/18 – SME- ERB
Venho por meio deste, verificar a possibilidade do apoio do MATA SEDE , no evento CORRIDA DO DIA DAS MÃES, que será realizado conforme consta abaixo, data, local e horário.
Dia: 13 de Maio de 2018 (Domingo)
Horário: 14:00hs às 18:00hs
Local: Rua Amapá,1-71- Jardim Brasil(Praça das Mães)
Desde já agradeço a atenção que nos foi dispensada , fico no aguardo da sua resposta e aproveito a oportunidade para externar os protestos de melhor estima e perfeita consideração
Obs.: A servidora da SEME – Maria Conceição de Oliveira , ficará responsável pelo MATA SEDE.
Atenciosamente

Leonardo Pires Ripoli
Secretário Municipal de Esporte e Lazer

Ilmo.Sr.
Josias
DD. Sabesp Avaré
Nesta,

LICITAÇÃO

AVISOS DE EDITAIS

PREGÃO ELETRÔNICO Nº. 058/18 – PROCESSO Nº. 163/18
EXCLUSIVO PARA EMPRESAS DO TIPO ME, EPP, MEI

Objeto: Aquisição de ventilador de parede, canaleta, parafuso e bucha para o Centro Cultural "Esther Pires Novaes"
Recebimento das Propostas: 02 de Maio de 2.018 das 10 horas até 11 de Maio de 2.018 às 08 horas.
Abertura das Propostas: 11 de Maio de 2.018 das 08h30min às 09h30min.
Início da Sessão: 11 de Maio de 2.018 às 10h30min.
Informações: Dep. Licitação – Praça Juca Novaes, nº 1.169, Fone/Fax (14) 3711-2500 – Ramal 216 – www.bllcompras.org.br – Prefeitura da Estância Turística de Avaré, 27 de Abril de 2.018 – Andréia de Fátima Fragoso – Pregoeira.

PREGÃO ELETRÔNICO Nº. 067/18 – PROCESSO Nº. 185/18
COM COTA EXCLUSIVA PARA ME, EPP ou MEI.

Objeto: Registro de Preços para eventual aquisição de gás – Secretaria da Educação.
Recebimento das Propostas: 04 de maio de 2.018 das 10 horas até 16 de maio de 2.018 às 08 horas.
Abertura das Propostas: 16 de maio de 2.018 das 08h30 min às 09h30 min.
Início da Sessão: 16 de maio de 2018 às 10h30 min.
Informações: Dep. Licitação – Praça Juca Novaes nº 1.169, Fone/Fax 14) 3711-2500 – Ramal 233 – www.bllcompras.org.br – Prefeitura da Estância Turística de Avaré, 27 de abril de 2.018 – Olga Mitiko Hata – Pregoeira.

PREGÃO ELETRÔNICO Nº. 068/18 – PROCESSO Nº. 186/18
EXCLUSIVO PARA ME, EPP ou MEI.

Objeto: Registro de Preços para eventual aquisição de material odontológico para a Saúde Bucal.
Recebimento das Propostas: 10 de maio de 2.018 das 10 horas até 22 de maio de 2.018 às 08 horas.
Abertura das Propostas: 22 de maio de 2.018 das 08h30 min às 09h30 min.
Início da Sessão: 22 de maio de 2018 às 10h30 min.
Informações: Dep. Licitação – Praça Juca Novaes nº 1.169, Fone/Fax 14) 3711-2500 – Ramal 233 – www.bllcompras.org.br – Prefeitura da Estância Turística de Avaré, 27 de abril de 2.018 – Olga Mitiko Hata – Pregoeira.

PREGÃO PRESENCIAL Nº. 063/18 – PROCESSO Nº. 181/18

Objeto: Registro de preços para eventual aquisição futura de peças para uso na Secretaria Municipal de Serviços.
Data de Encerramento: 15 de maio de 2.018 das 14h30min às 15 horas, Dep. Licitação.
Data de abertura: 15 de maio de 2.018 às 15 horas.
Informações: Dep. Licitação – Praça Juca Novaes, nº 1.169, Fone/Fax (14) 3711-2500 – Ramal 216 – www.avare.sp.gov.br – Prefeitura da Estância Turística de Avaré, 26 de abril de 2.018 – Crislaine Aparecida Santos.

PREGÃO PRESENCIAL Nº. 064/18 – PROCESSO Nº. 182/18

Objeto: Contratação de empresa para o gerenciamento do projeto Viva o Largo São João.
Data de Encerramento: 14 de maio de 2.018 das 14h30min às 15 horas, Dep. Licitação.
Data de abertura: 14 de maio de 2.018 às 15 horas.
Informações: Dep. Licitação – Praça Juca Novaes, nº 1.169, Fone/Fax (14) 3711-2500 – Ramal 216 – www.avare.sp.gov.br – Prefeitura da Estância Turística de Avaré, 27 de abril de 2.018 – Crislaine Aparecida Santos – Pregoeira.

PREGÃO PRESENCIAL Nº. 065/18 – PROCESSO Nº. 183/18

Objeto: Registro de preços para eventual contratação futura de empresa para locação de banheiros químicos para eventos de toda a municipalidade.
Data de Encerramento: 14 de maio de 2.018 das 09h30min às 10 horas, Dep. Licitação.
Data de abertura: 14 de maio de 2.018 às 10 horas.
Informações: Dep. Licitação – Praça Juca Novaes, nº 1.169, Fone/Fax (14) 3711-2500 – Ramal 216 – www.avare.sp.gov.br – Prefeitura da Estância Turística de Avaré, 27 de abril de 2.018 – Érica Marin Henrique.

PREGÃO PRESENCIAL Nº. 067/18 – PROCESSO Nº. 187/18

Objeto: Contratação de empresa especializada para licenciamento de software e suporte técnico para o Posto de Fiscalização Tributária.
Data de Encerramento: 15 de maio de 2.018 das 09h30min às 10 horas, Dep. Licitação.
Data de abertura: 15 de maio de 2.018 às 10 horas.
Informações: Dep. Licitação – Praça Juca Novaes, nº 1.169, Fone/Fax (14) 3711-2500 – Ramal 216 – www.avare.sp.gov.br – Prefeitura da Estância Turística de Avaré, 27 de abril de 2.018 – Crislaine Aparecida Santos.

REPETIÇÃO DE PREGÃO PRESENCIAL Nº 057/18
PROCESSO Nº 160/18

Objeto: Registro de Preços para eventual aquisição futura de 8.000 (oito mil) quilos de tilápias vivas para realização de eventos de pesca.
Data de Encerramento: 17 de maio de 2.018 das 09h30min às 10 horas, Dep. Licitação.
Data de abertura: 17 de maio de 2.018 às 10 horas.
Informações: Dep. Licitação – Praça Juca Novaes, nº 1.169, Fone/Fax (14) 3711-2500 – Ramal 229 – www.avare.sp.gov.br – Prefeitura da Estância Turística de Avaré, 27 de abril de 2.018 – Érica Marin Henrique – Pregoeira.

TERMO DE DELIBERAÇÃO

PREGÃO ELETRÔNICO N° 024/18 – PROCESSO N° 090/18

Considerando a urgência para aquisição do objeto do pregão em epígrafe, conforme o Secretário Municipal de Serviços, a Senhora OLGA MITIKO HATA, Pregoeira Oficial, no uso de suas atribuições legais, DETERMINA a rerratificação do Aviso de Edital nos termos a serem conferidos no site: www.avare.sp.gov.br e www.bllcompras.org.br
Assim, nos moldes do artigo 21, inciso 4º da Lei 8.666/93 c/c Lei 10.520 de 17 de julho de 2002, fixa-se o dia 21 de maio de 2.018, às 10h30min, para início da sessão. Prefeitura da Estância Turística de Avaré, 26 de abril de 2018.

PREGÃO PRESENCIAL Nº 048/18 – PROCESSO 140/18

CONSIDERANDO a Solicitação da Secretaria Municipal de Administração, O Senhor RONALDO ADÃO GUARDIANO, Secretário Municipal de Administração, no uso de suas atribuições legais, DETERMINA a rerratificação do edital nos termos a serem conferidos no site: www.avare.sp.gov.br.
Assim, nos moldes do artigo 21, inciso 4º da Lei 8.666/93 c/c Lei 10.520 de 17 de julho de 2002, mantêm-se o dia 08 de maio de 2018, às 10 horas para início da sessão. Prefeitura da Estância Turística de Avaré, 26 de abril de 2018.

ADJUDICAÇÃO

CONCORRÊNCIA PÚBLICA Nº. 001/18 – PROCESSO Nº. 024/18
Fica ADJUDICADA a Concorrência Pública 001/18 à empresa MATSERV COMÉRCIO E SERVIÇOS LTDA EPP, no valor total de R$ 1.039.091,10 (um milhão, trinta e nove mil, noventa e um reais e dez centavos), objetivando o fornecimento de materiais, máquinas, equipamentos e mão-de-obra para execução do término da construção da Unidade de Pronto Atendimento UPA 24 horas – Porte III. Prefeitura da Estância Turística de Avaré, 24 de abril de 2.018 – Roslindo Wilson Machado – Secretário Municipal de Saúde da Estância Turística de Avaré.

CONCORRÊNCIA PÚBLICA Nº. 002/18 – PROCESSO Nº. 026/18
Fica ADJUDICADA a Concorrência Pública 002/18 à empresa FLORESTANA PAISAGISMO CONSTRUÇÕES E SERVIÇOS LTDA, na porcentagem de desconto de 19,67% (dezenove vírgula sessenta e sete por cento), objetivando o Registro de Preços para eventual contratação futura de empresa especializada para fornecimento de materiais, máquinas, equipamentos e mão-de-obra para execução de SERVIÇOS DE MANUTENÇÃO PREVENTIVA, CORREÇÃO, REPARAÇÕES, ADAPTAÇÕES E MODIFICAÇÕES, EM PRÓPRIOS MUNICIPAIS DA SECRETARIA DE EDUCAÇÃO, E EM LOCAIS ONDE A EXECUÇÃO DESTES SERVIÇOS SEJA DE RESPONSABILIDADE DA SECRETARIA. Prefeitura da Estância Turística de Avaré, 19 de abril de 2.018 – Josiane Aparecida Lopes de Medeiros – Secretária Municipal de Educação da Estância Turística de Avaré.

PREGÃO PRESENCIAL Nº.045/18 – PROCESSO Nº. 108/18
Fica adjudicado a Empresa JOÃO MATEUS RUBIO ARRUDA 39247859883, com valor total de R$ 28.800,00 (vinte e oito mil e oitocentos reais), objetivando a contratação de empresa para a prestação de serviços de maestro de Banda Marcial – adjudicado em: 18/04/2018.

HOMOLOGAÇÃO CONCORRÊNCIA PÚBLICA

Concorrência Pública nº. 001/18 – Processo nº. 024/18
Fica HOMOLOGADA a Concorrência Pública 001/18 à empresa MATSERV COMÉRCIO E SERVIÇOS LTDA EPP, objetivando o fornecimento de materiais, máquinas, equipamentos e mão-de-obra para execução do término da construção da Unidade de Pronto Atendimento UPA 24 horas – Porte III. Prefeitura da Estância Turística de Avaré, 24 de abril de 2.018 – Roslindo Wilson Machado – Secretário Municipal de Saúde da Estância Turística de Avaré.

Concorrência Pública nº. 002/18 – Processo nº. 026/18
Fica HOMOLOGADA a Concorrência Pública 002/18 à empresa FLORESTANA PAISAGISMO CONSTRUÇÕES E SERVIÇOS LTDA, objetivando o Registro de Preços para eventual contratação futura de empresa especializada para fornecimento de materiais, máquinas, equipamentos e mão-de-obra para execução de SERVIÇOS DE MANUTENÇÃO PREVENTIVA, CORREÇÃO, REPARAÇÕES, ADAPTAÇÕES E MODIFICAÇÕES, EM PRÓPRIOS MUNICIPAIS DA SECRETARIA DE EDUCAÇÃO, E EM LOCAIS ONDE A EXECUÇÃO DESTES SERVIÇOS SEJA DE RESPONSABILIDADE DA SECRETARIA. Prefeitura da Estância Turística de Avaré, 19 de abril de 2.018 – Josiane Aparecida Lopes de Medeiros – Secretária Municipal de Educação da Estância Turística de Avaré.

HOMOLOGAÇÃO PREGÃO PRESENCIAL

Diego Beraldo – Secretário Municipal de Cultura da Estância Turística de Avaré, no uso das atribuições que lhe são conferidas pelo Decreto nº 4.813/17, conforme o disposto no artigo 43, VI da Lei nº. 8.666/93 c/c Lei 10.520/02 HOMOLOGA a Empresa JOÃO MATEUS RUBIO ARRUDA 39247859883, objetivando a contratação de empresa para a prestação de serviços de maestro de Banda Marcial, relativa ao Pregão Presencial nº. 045/18 – Processo nº. 108/18 – Homologado em: 18/04/2018.

Roslindo Wilson Machado – Secretário Municipal de Saúde e Joselyr Benedito Costa Silvestre – Prefeito da Estância Turística de Avaré, no uso das atribuições que lhe são conferidas pelo Decreto nº 4.813/17 e por Lei, conforme o disposto no artigo 43, VI da Lei nº. 8.666/93 c/c Lei 10.520/02 HOMOLOGA a Empresa J.G. ROCHA F. SILVA REFEIÇÕES ME, objetivando a aquisição de refeições tipo marmitas para as Secretarias Municipais de Saúde e Turismo, relativa ao Pregão Presencial nº. 047/18 – Processo nº. 134/18 – Homologado em: 18/04/2018.

RATIFICAÇÃO DE INEXIGIBILIDADE

Inexigibilidade de Licitação nº. 009/18 – Processo nº. 137/18
Fica ratificada a Inexigibilidade de Licitação à RONEIA FORTE CORREA, no valor global de R$ 19.000,00 (Dezenove mil reais), objetivando a realização de show artístico da Banda Negritude Júnior no dia 13 de maio de 2.018, nas festividades em comemoração ao "Dia das Mães", com fulcro no artigo 25 da Lei Federal 8.666/93. Prefeitura da Estância Turística de Avaré, 19 de abril de 2.018 – Diego Beraldo – Secretário Municipal da Cultura e Lazer da Estância Turística de Avaré.

EXTRATO DE CONTRATO DE CONCORRÊNCIA PÚBLICA

Modalidade: Concorrência Pública nº. 001/18 – Processo nº. 024/18
Contratante: Prefeitura da Estância Turística de Avaré
Contratada: MATSERV COMÉRCIO E SERVIÇOS LTDA EPP
Objeto: Contratação de empresa especializada para o fornecimento de materiais, máquinas, equipamentos e mão-de-obra para execução do término da construção da Unidade de Pronto Atendimento UPA 24 horas – Porte III.
Valor: R$ 1.039.091,10 (um milhão, trinta e nove mil, noventa e um reais e dez centavos)
Data da Assinatura do Contrato: 24/04/2.018.

Modalidade: Concorrência Pública nº. 002/18 – Processo nº. 026/18
Contratante: Prefeitura da Estância Turística de Avaré
Contratada: FLORESTANA PAISAGISMO CONSTRUÇÕES E SERVIÇOS LTDA
Objeto: Registro de Preços para eventual contratação futura de empresa especializada para fornecimento de materiais, máquinas, equipamentos e mão-de-obra para execução de serviços de manutenção preventiva, correção, reparações, adaptações e modificações, em próprios municipais da secretaria de educação, e em locais onde a execução destes serviços seja de responsabilidade da secretaria.
Porcentagem de Desconto: 19,67% (dezenove vírgula sessenta e sete por cento).
Data da Assinatura do Contrato: 19/04/2.018.

EXTRATO DE CONTRATO DE INEXIGIBILIDADE

Modalidade: Inexigibilidade de Licitação nº. 009/18 – Processo nº. 137/18
Contratante: Prefeitura da Estância Turística de Avaré
Contratada: RONEIA FORTE CORREA
Objeto: Contratação de empresa para realização de show artístico da Banda Negritude Júnior no dia 13 de maio de 2.018, nas festividades em comemoração ao "Dia das Mães", conforme solicitação do Secretário Municipal da Cultura e Lazer
Valor Global: R$ 19.000,00 (Dezenove mil reais)
Data da Assinatura do Contrato: 19/04/2.018

EXTRATO DE CONTRATO PREGÃO PRESENCIAL

Modalidade: Pregão Presencial nº. 045/18 – Processo nº. 108/18
Contratante: Prefeitura da Estância Turística de Avaré
Contratada: JOÃO MATEUS RUBIO ARRUDA 39247859883
Objeto: Contratação de empresa para a prestação de serviços de maestro de Banda Marcial
Valor Global: R$ 28.800,00 (vinte e oito mil e oitocentos reais)
Data da Assinatura do Contrato: 18/04/2018

Modalidade: Pregão Presencial nº. 047/18 – Processo nº. 134/18
Contratante: Prefeitura da Estância Turística de Avaré
Contratada: J.G. ROCHA F. SILVA REFEIÇÕES ME
Objeto: Aquisição de refeições tipo marmitas para as Secretarias Municipais de Saúde e Turismo
Valor Global: R$ 24.159,60 (vinte e quatro mil cento e cinquenta e nove reais e sessenta centavos)
Data da Assinatura do Contrato: 18/04/2018

TERMO DE PRORROGAÇÃO

Fica PRORROGADO o contrato na modalidade CONCORRÊNCIA PÚBLICA N° 007/15 – PROCESSO N° 425/15 (Contrato n° 008/16), que faz entre si a Prefeitura da Estância Turística de Avaré e a empresa ECCO NATURA CONSTRUÇÕES LTDA EPP, objetivando o fornecimento de mão de obra, materiais, máquinas, equipamentos e serviços para execução da construção da Creche no Residencial São Rogério, com prorrogação do prazo até 05 de julho de 2.018. Josiane Aparecida Lopes de Medeiros – Secretária Municipal da Educação da Estância Turística de Avaré.

Fica PRORROGADO o contrato na modalidade PREGÃO PRESENCIAL Nº 059/17 – PROCESSO Nº 173/17 (Contrato nº 177/17), que faz entre si a Prefeitura da Estância Turística de Avaré e a empresa CONVÊNIOS CARD ADMINISTRADORA E EDITORA LTDA EPP, objetivando a prestação de serviços de gerenciamento do abastecimento de combustíveis da frota do Corpo de Bombeiros, com prorrogação do prazo até 14 de junho de 2.019, no valor global de R$ 130.000,00 (Cento e trinta mil reais). Murilo Daniel da Silva – 1° Tenente PM do Corpo de Bombeiros da Estância Turística de Avaré.

Fica PRORROGADO o contrato na modalidade TOMADA DE PREÇOS N° 016/16 – PROCESSO N° 379/16 (Contrato n° 423/16), que faz entre si a Prefeitura da Estância Turística de Avaré e a empresa COMERCIAL 3D DO BRASIL LTDA, objetivando a implantação de drenagem pluvial e pavimentação com bloquetes de concreto no Bairro Santa Rita, com prorrogação do prazo até 26 de junho de 2.018. Alexandre Leal Nigro – Secretário Municipal de Planejamento e Transportes da Estância Turística de Avaré.

Fica PRORROGADO o contrato na modalidade TOMADA DE PREÇO N° 002/18 – PROCESSO N° 025/18 (Contrato n° 042/18), que faz entre si a Prefeitura da Estância Turística de Avaré e a empresa SER REAL CONSTRUTORA & EMPREITEIRA LTDA ME, objetivando a contratação de empresa especializada para fornecimento de materiais, máquinas, equipamentos e mão de obra para execução de obras de infraestrutura urbana – recapeamento asfáltico tipo C.B.U.Q. em diversas vias do Município, com prorrogação do prazo até 20 de maio de 2.018. Alexandre Leal Nigro – Secretário Municipal de Planejamento e Transportes da Estância Turística de Avaré.

TERMO DE REVOGAÇÃO

Fica REVOGADA a licitação na modalidade PREGÃO ELETRÔNICO Nº. 045/18 – Processo nº. 125/18, objetivando aquisição de materiais e ferramentas para instalação de ar condicionado, conforme preceitua o artigo 49, primeira parte da Lei 8.666/93 c/c a Súmula 473 do Supremo Tribunal Federal. Revogada em: 27/04/2.018 – Sérgio Aparecido Gallego Júnior – Secretário Municipal de Serviços.

Fica REVOGADO o LOTE 10 do PREGÃO ELETRÔNICO Nº. 046/18 – Processo nº. 126/18, objetivando Registro de Preços para futura aquisição de equipamentos mobiliários visando atender a Secretaria Municipal de Indústria, Comércio, Ciência e Tecnologia, conforme preceitua o artigo 49, primeira parte da Lei 8.666/93 c/c a Súmula 473 do Supremo Tribunal Federal. Revogado em: 26/04/2.018 – Sandra de Fátima Theodoro – Secretária Municipal da Indústria, Comércio, Ciência e Tecnologia da Estância Turística de Avaré.

EXTRATO DE ATA DE REGISTRO DE PREÇOS DE PREGÃO ELETRÔNICO

PROCESSO Nº 238/17 - PREGÃO ELETRÔNICO Nº 098/17 - ATA DE REGISTRO Nº 264/17
OBJETO: Registro de Preços para eventual aquisição de materiais elétricos para manutenção de prédios públicos.
DETENTORA: F.B.BORGES EQUIPAMENTOS EIRELI – ME.

LOTE 03

Item	DESCRIÇÃO	Qt	Un	Valor Un	Valor total
1	Fio 4 mm - Material do condutor de cobre, flexível; seção nominal condutor 4 mm² camada isolante pvc 70 graus, termoplástico, anti-chama, na cor preto; material da cobertura pvc; conforme norma técnica NBR 6148.	8.000	M	1,42	11.360,00
2	Fio 10 mm - Fio elétrico; aplicação instalações elétricas; tipo de revestimento pvc rígido, cor azul, material do condutor cobre, seção nominal condutor 10mm²; camada isolante pvc anti-chama, classe de temperatura 70 graus; material de cobertura pvc rígido, conforme norma técnica NBR 247-3 e 247-4 certificação compulsória inmetro, port. 184 de 04/12/2003	15.000	M	3,47	52.050,00
3	Fio de 2,5 mm - Material do condutor de cobre, flexível; seção nominal condutor 2mm² camada isolante pvc 70 graus, termoplástico, anti-chama, na cor preto; material da cobertura pvc; conforme norma técnica NBR 6148.	13.000	M	0,77	10.010,00
4	Fio rígido 1,5 mm - Material do condutor de cobre, flexível; seção nominal condutor 1,5mm² camada isolante pvc 70 graus, termoplástico, anti-chama, na cor preto; material da cobertura pvc; conforme norma técnica NBR 6148.	2.000	M	0,52	1.040,00
5	Fio 6 mm - Material do condutor de cobre, flexível; seção nominal condutor 6 mm² camada isolante pvc 70 graus, termoplástico, anti-chama, na cor preto; material da cobertura pvc; conforme norma técnica NBR 6148.	13.000	M	1,92	24.960,00
6	Fio paralelo 1 mm - Material do condutor de cobre, flexível; seção nominal condutor 1 mm² camada isolante pvc 70 graus, termoplástico, anti-chama, na cor preto; material da cobertura pvc; conforme norma técnica NBR 6148.	5.000	M	1,07	5.350,00

Assinatura: 20/07/2017 Vigência: 19/07/2018

PROCESSO Nº 238/17 - PREGÃO ELETRÔNICO Nº 098/17 - ATA DE REGISTRO Nº 265/17
OBJETO: Registro de Preços para eventual aquisição de materiais elétricos para manutenção de prédios públicos.
DETENTORA: PROLUX ILUMINAÇÃO EIRELI ME

LOTE 07

Item	DESCRIÇÃO	Qt	Un	Valor Un	Valor total
1	Calha para Lâmpadas Fluorescente 2x20W - Calha para 02 lâmpadas fluorescente de 20 w com proteção	50	un	40,00	2.000,00

2	Calha para Lâmpadas Fluorescente 2x40W - Calha para 02 lâmpadas fluorescente de 40 w com proteção. Luminária; chapa de aço pintada eletrostaticamente na cor branca; difusor em acrílico transparente; com soquete antivibratório g 13, para duas lampadas fluorescente de 40w; fechada a prova de tempo, umidade; para instalação de sobrepor; iluminação direta; comprimento 244mm, largura 1330mm, altura 65mm, aproximadamente; conforme NBR iec 60598	500	un	75,00	37.500,00

LOTE 09

Item	DESCRIÇÃO	Qt	Un	Valor Un	Valor total
1	Luminária de Emergência	400	un	20,00	8.000,00

LOTE 11

Item	DESCRIÇÃO	Qt	Un	Valor Un	Valor total
1	Lâmpada vapor metálico 150w – Lâmpada vapor metálico; no formato tubular; com potência nominal de 150 w; encaixe da lâmpada rx7s-24, temperatura igual ou superior a 3000k ; fluxo luminoso 13800 lm,irc 75; diâmetro 24mm; comprimento 135,4mm; vida mediana 9000, horas(min); com dois polos	200	un	35,00	7.000,00
2	Lâmpada vapor metálico 2000w - No formato tubular, com potencia nominal de 2000wX220v; encaixe da lâmpada rosca e40; fabricação conforme NBR iec 60081	10	un	450,00	4.500,00
3	Lâmpada Vapor de metálico 400w - No formato de bulbo tubular; com potência nominal de 400w; encaixe da lâmpada rosca e40; na cor branca neutra 4300k, com vida média de 10.000 horas; dimensões nominais: diâmetro 47mm e comprimento de 283; fabricação conforme NBR iec 6167 001541/88	1.000	un	52,50	52.500,00

Assinatura: 20/07/2017 Vigência: 19/07/2018

PROCESSO Nº 238/17 - PREGÃO ELETRÔNICO Nº 098/17 - ATA DE REGISTRO Nº 266/17
OBJETO: Registro de Preços para eventual aquisição de materiais elétricos para manutenção de prédios públicos.
DETENTORA: ZUB DISTRIBUIDORA LTDA ME

LOTE 10

Item	DESCRIÇÃO	Qt	Un	Valor Un	Valor total
1	Lâmpada Econômica 59w (ou 60w) – 110v	350	un	46,67	16.334,50
2	Lâmpada Econômica 25w x 200 volts – Lâmpada fluorescente compacta integrada; 25w; 220v; temperatura de cor 6400 k; irc 80; fluxo luminoso 1376 lm; bulho espiral; base e27; vida mediana 6000 horas; conforme NBR 14538 e NBR 14539; com etiqueta compulsória do inmetro.	250	un	16,86	4.215,00

LOTE 20

Item	DESCRIÇÃO	Qt	Un	Valor Un	Valor total
1	Soquete E40 para iluminação pública	120	un	9,73	1.167,60
2	Soquete E27 para iluminação pública	50	un	1,51	75,50

LOTE 21

Item	DESCRIÇÃO	Qt	Un	Valor Un	Valor total
1	Fita isolante rolo com mínimo 18 metros 1.500 un R$ 4,47	1.500	un	4,47	6.705,00

LOTE 22

Item	DESCRIÇÃO	Qt	Un	Valor Un	Valor total
1	Pistola - Pistola para aplicação de cola quente 40w – 127 v – 220 v	10	un	50,76	507,60

LOTE 26

Item	DESCRIÇÃO	Qt	Un	Valor Un	Valor total
1	Conector de derivação 10mm - Conector de derivação; principal 10-95mm, derivação 1,5 – 10mm e torque ajuste – 08nm	500	un	7,05	3.525,00

LOTE 27

Item	DESCRIÇÃO	Qt	Un	Valor Un	Valor total
1	Eletroduto corrugado ¾ - Eletroduto corrugado, em pvc; com diâmetro de ¾ polegadas; para instalações embutidas em parede (caixa de força) tipo b; não propagante de chamas; conforme NBR 15465	800	m	1,13	904,00

Assinatura: 20/07/2017 Vigência: 19/07/2018

PROCESSO Nº 239/17 - PREGÃO ELETRÔNICO Nº 099/17 - ATA DE REGISTRO Nº 256/17
OBJETO: Registro de Preços para eventual aquisição de materiais descartáveis para o Pronto Socorro e pacientes de Mandado Judicial.
DETENTORA: SALVI, LOPES & CIA LTDA – ME

Lote 01

Item	DESCRIÇÃO	Qt	Un	Marca	Valor Unitário	Valor Total
1	Fita Hipoalergênica Microporosa 50mmx10m	100	Un	Copertina	12,18	1.218,00

Lote 02

Item	DESCRIÇÃO	Qt	Un	Marca	Valor Unitário	Valor Total
1	Sonda Aspiração Endotraqueal nº 10	1.440	Un	Biosani	0,89	1.281,60
2	Sonda Aspiração Endotraqueal nº 12	2.160	Un	Biosani	0,83	1.792,80

Lote 03

Item	DESCRIÇÃO	Qt	Un	Marca	Valor Unitário	Valor Total
1	Sonda Nasogástrica Curta nº 06	180	Un	Biosani	0,92	165,60
2	Sonda Nasogástrica Longa nº 10	240	Un	Biosani	1,32	316,80
3	Sonda Nasogástrica Longa nº 12	240	Un	Biosani	1,24	297,60
4	Sonda Nasogástrica Longa nº 14	240	Un	Biosani	1,68	403,20
5	Sonda Nasogástrica Longa nº 16	500	Un	Biosani	1,37	685,00
6	Sonda Nasogástrica Longa nº 18	500	Un	Biosani	2,22	1.110,00
7	Sonda Nasogástrica Longa nº 20	500	Un	Biosani	2,33	1.165,00
8	Sonda Nasogástrica Longa nº 22	500	Un	Biosani	2,15	1.075,00

Assinatura: 20/07/2017 Vigência: 19/07/2018

PROCESSO Nº 319/17 - PREGÃO ELETRÔNICO Nº 131/17 - ATA DE REGISTRO Nº 389/17
OBJETO: Registro de Preços para eventual aquisição de Medalhas e Troféus.
DETENTORA: AIRTON JOSÉ ZANCHIN – ME.

Item	DESCRIÇÃO	Qt	Un	Marca	Valor Unitário	Valor Total
1	**Troféu 1º lugar:** medindo 37 cm de altura, confeccionado em alumínio repuxado e polido com pintura em verniz dourado, com estatueta dourada, personalização alusiva ao evento, adesivo colado na frente da peça com impressão digital e recorte eletrônico sem resina, de acordo com o evento a ser informado pela Secretaria Municipal de Esporte e Lazer.	60	un	A. M Esportes	38,00	2.280,00
2	**Troféu 2º lugar:** medindo 33 cm de altura, confeccionado em alumínio repuxado e polido com pintura em verniz dourado, com estatueta dourada, personalização alusiva ao evento, adesivo colado na frente da peça com impressão digital e recorte eletrônico sem resina, de acordo com o evento a ser informado pela Secretaria Municipal de Esporte e Lazer.	60	un	A. M Esportes	37,00	2.220,00
3	**Troféu 3º lugar:** medindo 29 cm de altura, confeccionado em alumínio repuxado e polido com pintura em verniz dourado, com estatueta dourada, personalização alusiva ao evento, adesivo colado na frente da peça com impressão digital e recorte eletrônico sem resina, de acordo com o evento a ser informado pela Secretaria Municipal de Esporte e Lazer.	60	un	A. M Esportes	35,00	2.100,00
4	**Medalha:** no tamanho de 7 cm, com fita lisa de 20 mm de largura por 80 cm de comprimento de uma única cor, banhada nas cores ouro, prata e bronze, material de latão estampado e frio, personalização alusiva ao evento, adesivo colado na frente da medalha com impressão digital e recorte eletrônico sem resina, de acordo com o evento a ser informado pela Secretaria Municipal de Esporte e Lazer.	1000	un	A. M Esportes	5,40	5.400,00
5	**Medalha:** no tamanho de 5 cm, com fita lisa de 20 mm de largura por 80 cm de comprimento de uma única cor, banhada nas cores ouro, prata e bronze, material de latão estampado e frio, personalização alusiva ao evento, adesivo colado na frente da medalha com impressão digital e recorte eletrônico sem resina, de acordo com o evento a ser informado pela Secretaria Municipal de Esporte e Lazer.	1500	Un	A. M Esportes	3,72	5.580,00

Assinatura: 10/10/2017 Vigência: 09/10/2018

PROCESSO Nº 342/17 - PREGÃO ELETRÔNICO Nº 135/17 - ATA DE REGISTRO Nº 394/17
OBJETO: Registro de Preços para eventual aquisição de Equipamentos de Proteção Individual.
DETENTORA: FORTE SINAL EQUIPAMENTOS – EIRELI – EPP.

Item	DESCRIÇÃO	Qt	Un	Marca	Valor Unitário	Valor Total
1	Capa de chuva trévira com capuz (capa de segurança resistente, fechamento frontal através de botões de pressão, com Certificado de Aprovação – C.A.)	200	Un	Policap CA 35562	25,00	5.000,00
2	Creme protetor/bloqueador solar facial FPS 30 120 ml (protege a pele até 30x mais do que se o mesmo não tivesse sido aplicado contra queimaduras provocadas pela radiação, sendo recomendado o seu uso em trabalhos ao ar livre por agricultores, jardineiros, paisagistas, construtores de estradas e edifícios, trabalhos em ferrovias, telhados, telefonia e em serviços com solda elétrica).	720	un	Sunday	7.43	5.349,60
3	Luva de raspa (confeccionada em raspa, tira de reforço externo em raspa entre os dedos polegar e indicador; reforço interno em raspa na palma e face palmar dos dedos; punho 30 cm, com Certificado de Aprovação – C.A.).	480	un	Schmitz CA 39076	16,66	7.996,80
4	Luva de algodão parcialmente revestida de látex na cor verde e palma corrugada, tamanho M (a luva possui palma corrugada e antiderrapante que permite manuseio seguro de objetos secos e molhados; revestimento em látex que oferece uma grande resistência a rasgo e furos; dorso ventilado para auxiliar na ventilação da mão do usuário; com Certificado de Aprovação – C.A.).	1.040	un	Volk do Brasil CA 38800	6,30	6.552,00
5	Luva de algodão parcialmente revestida de látex na cor verde e palma corrugada, tamanho G (a luva possui palma corrugada e antiderrapante que permite manuseio seguro de objetos secos e molhados; revestimento em látex que oferece uma grande resistência a rasgo e furos; dorso ventilado para auxiliar na ventilação da mão do usuário; com Certificado de Aprovação – C.A.).	1.280	un	Volk do Brasil CA 38800	8,59	10.995,20

Assinatura: 10/10/2017 Vigência: 09/10/2018

PROCESSO Nº 343/17 - PREGÃO ELETRÔNICO Nº 136/17 - ATA DE REGISTRO Nº 399/17
OBJETO: Registro de Preços para eventual aquisição de Instrumental Odontológico para Saúde Bucal e CEO.
DETENTORA: DENTAL OPEN – COMÉRCIO DE PRODUTOS ODONTOLÓGICOS LTDA – EPP.

LOTE 02

Item	DESCRIÇÃO	Qt	Un	Marca	Valor Unit	Valor Total
1	CABO PARA ESPELHO CLÍNICO Utilizado para facilitar a utilização do espelho, prolongando sua haste de manipulação para maior alcance. Embalagem com 1 unidade.	75	Un	Golgran	4,71	353,25
2	ESPELHO CLÍNICO Indicado para obter uma imagem refletida pelo espelho, única, nítida e sem fantasmas ou sombras. Embalagem com 1 unidade.	225	Un	Barasch	8,90	2.002,50

LOTE 03

Item	DESCRIÇÃO	Qt	Un	Marca	Valor Unit	Valor Total
1	PINÇA CLÍNICA UNIVERSAL Pinça reta 12 cm para uso geral no consultório. Aço Inox. Autoclavável. Embalagem com 1 unidade.	05	Un	Golgran	47,45	237,25
2	PINÇA CLÍNICA Pinça para uso geral no consultório. Possui cabo liso que facilita a limpeza do instrumento. Possui angulação. Aço Inox. Autoclavável. Embalagem com 1 unidade.	225	Un	Golgran	13,96	3.141,00

LOTE 04

Item	DESCRIÇÃO	Qt	Un	Marca	Valor Unit	Valor Total
1	SONDA EXPLORADORA Utilizada em procedimentos odontológicos. Usada para sondagem de lesões de cárie e auxilia na localização da entrada do canal radicular. Aço Inox. Autoclavável. Embalagem com 1 unidade.	225	Un	Golgran	21,25	4.781,25
2	SONDA MILIMETRADA Utilizada para avaliar a profundidade das bolsas nível de ligação, configurações anatômicas e sangramento gengival. Fabricado em aço inoxidável. Embalagem com 1 unidade.	05	Un	Golgran	46,57	232,85

LOTE 05

Item	DESCRIÇÃO	Qt	Un	Marca	Valor Unit	Valor Total
1	PORTA AMALGAMA SIMPLES Utilizado na inserção de liga amálgama de prata nas cavidades. Em aço inoxidável. Com angulação maior. Embalagem com 1 unidade.	20	Un	Golgran	41,22	824,40

Assinatura: 04/10/2017 Vigência: 03/10/2018

PROCESSO Nº 345/17 - PREGÃO ELETRÔNICO Nº 138/17 - ATA DE REGISTRO Nº 400/17
OBJETO: Registro de Preços para eventual aquisição de Material Odontológico diverso para Saúde Bucal e CEO.
DETENTORA: DENTAL OPEN – COMÉRCIO DE PRODUTOS ODONTOLÓGICOS LTDA – EPP.
LOTE 01

Item	DESCRIÇÃO	Qt	Un	Marca	Valor Unitário	Valor Total
1	**Cimento endodôntico:** Cimento obturador à base de óxido de zinco e eugenol. Apresenta boa tolerância pelos tecidos apicais, radiopacidade e impermeabilidade. Possui uma fina granulação, propiciando uma mistura homogênea e um perfeito escoamento. Cimento endodôntico à base de Óxido de Zinco e Eugenol. Kit com 1 pó 12g + 1 líquido 10 ml.	15	Kit	Technew	40,00	600,00
2	**Cimento temporário (pó e líquido):**	25	Kit		30,00	750,00

	Indicado para restaurações provisórias de longa espera (até 2 anos), forramento de cavidades sob restauração de amálgama, material restaurador de dentes decíduos e também usado para odonto geriatria. Na odontologia geriátrica é um produto ideal devido à rapidez, à facilidade de manipulação e às propriedades sedativas. Composição reforçada à base de óxido de zinco e eugenol. Permite a confecção de restaurações temporárias de longa duração, podendo ser mantido na cavidade bucal por até 2 anos. Material ideal para a confecção de base de restaurações de amálgama. Durabilidade dos curativos. Alta resistência à compressão. Embalagem: Kit com 38g de pó + 15 ml de líquido.			Biodinamica		
3	**Cimento temporário:** Indicado para obturação temporário, para tratamentos endodônticos e outros. Maleável, fácil manipulação e remoção. Vedação hermética. Validade: 24 meses. Embalagem com 25g.	60	Un	Maquira	10,25	615,00

LOTE 02

Item	DESCRIÇÃO	Qt	Un	Marca	Valor Unitário	Valor Total
1	**Agulha gengival:** Agulha com bisel trifacetado. Cânula altamente flexível siliconizada. Estojo plástico e protetor, lacre de segurança que garante a esterilidade, rosca interna universal para seringas de carpule e bisel interno com ângulo curto. Produto de uso único. Estéril a óxido de etileno. Embalagem com 100 unidades.	530	Cx	Injecta	27,35	14.495,50

LOTE 03

Item	DESCRIÇÃO	Qt	Un	Marca	Valor Unitário	Valor Total
1	**Disco de lixa:** Indicado para acabamento e polimento. A superfície abrasiva do disco em atrito com o dente proporciona acabamento e polimento da região restaurada. Uso profissional. Uso único. Sua reutilização pode causar contaminação cruzada. 19 mm com 50 unidades	10	Pct	TDV	41,50	415,00
2	**E. D. T. A.:** Indicado para facilitar a instrumentação endodôntica, principalmente dos condutos atresiados, e para melhorar a qualidade da cimentação de núcleos. Atua desmineralizando partículas dentinárias por quelação de íons de cálcio e magnésio, facilitando sua dissolução e absorção, mostrando-se como um efetivo agente quelante e lubrificante. É também efetivo na remoção de raspas dentinárias durante a terapia periodontal, expondo o colágeno e facilitando a aderência do tecido conjuntivo tratado na superfície radicular. Este composto descalcifica a dentina a uma profundidade de 10 a 30 um em 5 minutos. A sua solubilidade chega a 30% e o seu PH entre 7,0 e 8,0 é compatível com os tecidos vivos, conferindo ao produto uma irritação tecidual praticamente nula. Remoção da "smear layer", facilitando a penetração de agentes adesivos ou cimentos no interior dos canalículos dentinários. Facilitação da entrada de limas para instrumentação endodôntica em condutos atresiados. Frasco com 20 ml.	14	Frs	Maquira	9,05	126,70
3	**Guta percha em bastão sortido,** nas cores branco e rosa. Fabricadas para a confecção de obturações temporárias de cavidades que não estejam sujeitas a pressões internas. Também são indicados para a separação dental e afastamento gengival. Embalagem com 40 unidades sortidas entre branco e rosa.	01	Frs	Dentsply	79,93	79,93
4	**Eucaliptol:** Indicado como solvente dos cones de guta percha auxiliando na remoção de obturação de canais radiculares. Tem odor agradável de de fértil manuseio. Eucaliptol é obtido do óleo essencial de várias espécies de eucaliptos, ricas em 1,8 – Cineol. É um líquido límpido, incolor ou amarelo pálido, de odor aromático, canforáceo, característico e de sabor picante. Praticamente insolúvel na água, miscível com álcool, clorofórmio, sulfeto de carbono, ácido acético glacial, óleos vegetais e essências. Frasco com 10 ml.	07	Frs	Maquira	11,65	81,55
5	**Lubrificante para peça de mão spray:** Óleo mineral não tóxico, de baixa viscosidade e com elevado grau de pureza. Fórmula que previna oxidações e lubrifique as partes móveis de instrumentos odontológicos. Uma vez aplicado o produto, este suporta altas temperaturas (temperatura de esterilização) sem perder suas propriedades antioxidante e lubrificante. Propriedade Antioxidante / Lubrificante / Ação detergente / Bactericida (durabilidade maior). Lubrifica, limpa e protege peças de mão odontológicas. Alcance do jato até o final da caneta. Bicos de alta e baixa rotação. Compatível para todos equipamentos. Aplicação direta e precisa. Suporta altas temperaturas. Embalagem de 200 ml, com bico aplicador.	58	Frs	Maquira	13,69	794,02
6	**Selante:** Selante de sulcos e cicatrículas, fotoativado, com carga de ionômero de vidro. Selante fotoativado, liber ions fluoreto. Matizado. Prático e fácil de usar. Seringa de 2g, acompanha no mínimo 03 pontas aplicadoras.	125	Un	Maquira	13,51	1.688,75
7	**Verniz forrador:** Verniz de secagem rápida para forro de cavidades e proteção das restaurações a silicato. Protege a polpa dentária nas restaurações à amálgama e cimento, isolando-a térmica e químicamente. Impede a ação dos líquidos bucais e evita a descoloração. De características superiores que tem capacidade de recobrir ao túbulos dentinários, impedindo a penetração das substâncias que compõem os materiais de restauração e cimentação, reduzindo a sensibilidade pós-operatória. Verniz compatível com as resinas compostas. Líquido claro ligeiramente amarelado com odor característico. Embalagem com 15 ml.	20	Un	Sswhite	10,65	213,00
8	**Tira aço:** Indicada para remoção de excesso de amálgama interposto nas ameias. Tiras em aço inox, super maleável com aplicação de camada regular de abrasivos a base de óxido de alumínio e centro neutro, o que facilita o ponto de contato. Embalagem com 12 unidades. 4 mm ou 6 mm.	80	Pct	Microdont	9,95	796,00

LOTE 04

Item	DESCRIÇÃO	Qt	Un	Marca	Valor Unitário	Valor Total
1	**Algodão rolete:** Utilizado para afastamento da bochecha e absorção de líquidos em tratamento odontológico. Confeccionadas com fibras 100% algodão. Macias e com ótimo poder de absorção. Embalagem com 100 unidades. Número 02.	1000	Pct	SSPLUS	2,48	2.480,00
2	**Fio dental 100 metros:** Contribui para evitar a formação de placa, prevenir o tártaro e as cáries. Maior rigidez e resistência ao desfilamento. Embalagem com 100 m.	100	Un	MEDFIO	2,20	220,00
3	**Flúor gel:** Indicado para a prevenção de cáries. Flúor gel de 1 minuto: rapidez no atendimento. Flúor fosfato acidulado 1,23%. Flúor acidulado pigmentado. Aplicação segura e prática devido à tixotropia. Grau de viscosidade que mantenha o gel na moldeira sem escorrer. Tutti frutti. Embalagem com 200 ml.	100	Un	DFL	4,50	450,00

LOTE 05

Item	DESCRIÇÃO	Qt	Un	Marca	Valor Unitário	Valor Total
1	**Ionômetro de vidro:** Indicado para restaurações pequenas de classes I, II e III, restaurações de classe V, restaurações de dentes decíduos, restaurações geriátricas, núcleos, restaurações de superfícies de raiz, preenchimento ou forramento, selante para cicatrículas e fissuras, restaurações provisórias, ideal para a prevenção de micro infiltração em longo prazo, excelente estética, liberação de flúor e adere quimicamente à estrutura dental, alta resistência à flexão garante. Embalagem: Kit com 10 g de pó + de 6 a 8 ml de líquido + Acessórios. Redução de trincas e falhas quando em flexão.	50	Kit	Ionglass Maquira	14,47	723,50
2	**Placa de vidro 10 mm:** Indicada para manipulação de resinas e outras substâncias pastosas em tratamentos dentários. Confeccionado em vidro polido. Formato regular com cantos arredondados. Embalagem com 1 unidade de 10 mm.	30	Un	DMS	12,55	376,50

Assinatura: 06/10/2017 Vigência: 05/10/2018

PROCESSO Nº 345/17 - PREGÃO ELETRÔNICO Nº 138/17 - ATA DE REGISTRO Nº 401/17
OBJETO: Registro de Preços para eventual aquisição de Material Odontológico diverso para Saúde Bucal e CEO.

DETENTORA: SALVI LOPES & CIA LTDA – EPP.
LOTE 06

Item	DESCRIÇÃO	Qt	Un	Marca	Valor Unitário	Valor Total
1	**Sugador plástico:** Utilizado para remoção de saliva e outros líquidos de dentro da cavidade bucal do paciente. Confeccionados com PVC atóxico virgem. Desenho anatômico para proporcionar uma excelente sucção sem agredir o tecido. Sem memória elástica de modo que permaneça na posição desejada. Embalagem com 40 unidades. Colorido.	275	pct		4,99	1.372,25
2	**Filme radiográfico:** Indicado para exames completos de dentes e áreas adjacentes. Embalagem com 150 unidades.	25	Cx		93,00	2.325,00
3	**Lençol de borracha:** Usado pelos dentistas para isolamento dentário. Tamanho aproximado de: 13,5 x 13,5 cm. Cor: azul. Aroma: Tutti-frutti. Uso único. Embalagem: caixa com 26 unidades	60	Cx		14,29	857,40
4	**Pedra de afiar:** Pedra para afiar instrumentos odontológicos.	05	un		31,92	159,60
5	**Papel carbono:** Para articulação é indicado para verificar oclusão dentária. Indicado para registro oclusal após a realização de restaurações e próteses, e para realização de ajuste oclusal pós tratamento ortodôntico ou protético. Fácil utilização. Boa visualização da área de interferência. Carbono dupla face (azul), embalagem com 12 unidades.	50	pct		2,21	110,50

Assinatura: 06/10/2017 Vigência: 05/10/2018

PROCESSO Nº 347/17 - PREGÃO ELETRÔNICO Nº 139/17 - ATA DE REGISTRO Nº 398/17
OBJETO: Registro de Preços para eventual aquisição de Agulhas de Insulina para atender pacientes de Mandado Judicial.
DETENTORA: MEDICAM – MEDICAMENTOS CAMPINAS LTDA - EPP

Item	DESCRIÇÃO	Qt	Un	Marca	Valor Unit	Valor Total
1	Agulhas de Insulina – 0,23 x 4 mm	2.880	un	Wellion Medfine	R$ 0,98	R$ 2.822,40

Assinatura: 04/10/2017 Vigência: 03/10/2018

PROCESSO Nº 371/17 - PREGÃO ELETRÔNICO Nº 151/17 - ATA DE REGISTRO Nº 420/17
OBJETO: Registro de Preços para eventual aquisição de Desfibrilador/Monitor com Marcapasso e Impressora para o Pronto Socorro.
DETENTORA: CIRÚRGICA NEVES LTDA - EPP

Item	DESCRIÇÃO	Qt	Un	Marca	Valor Un	Valor Total
1	**Desfibrilador** com onda bifásica exponencial truncada; descargas com energia de até 360 J; permitir desfibrilação interna com energia limitada a 50 J; tempo máximo de carga de energia em 360 J < 6 segundos quando conectado na rede elétrica; 3 modos de operação: Manual (Suporte avançado à vida), Sincronizado e Automático (DEA com comando de voz totalmente em português); análise de impedância para compensação de corrente; tela de LCD colorida de no mínimo 8 polegadas com no mínimo 3 cusvas de ECG na tela; memória para no mínimo 90 eventos de forma de onda; ECG de 5 vias; entrega terapia de marca-passo transcutâneo, com ajuste de corrente (05 a 180 mA) e de frequencia (30 a 150BPM); alimentação elétrica: bivolt automático, 50/60 Hz; bateria interna recarregável com autonomia para no mínimo 90 minutos de monitorização com marca-passo ou 120 descargas de energia máxima (360 J), possibilidade de troca da bateria durante o uso convencional do aparelho sem necessidade de uso de ferramentas; porta serial RS 232 para transferência de dados para computador; alarme para fibrilação e taquicardia ventricular; impressora térmica; peso de até 6,9 kg Deverá acompanhar: 01 conjunto de pás tamanho adulto com pediátrico embutido, reutilizáveis 01 cabo de ECG 5 vias 01 cabo conector de eletrodos multifunção 02 conjuntos de eletrodos multifunção 01 cabo força 01 manual de operação Garantia de 03 meses contra defeito de fabricação	01	Un	Instramed Indústria Médico Hospitalar Ltda	26.409,00	26.409,00

Assinatura: 23/10/2017 Vigência: 23/04/2018

DECRETOS

Decreto n.º 5.145, de 27 de abril de 2018.
(Dispõe sobre autorização para agentes públicos fiscais, escalados pelo chefe do departamento de fiscalização em regime de sistema de plantão, dirigir e a guarda de veículos públicos, e dá outras providências).

JOSELYR BENEDITO COSTA SILVESTRE, Prefeito da Estância Turística de Avaré, usando das atribuições que lhe são conferidas por lei, e,
Considerando o Termo de Ajustamento de Conduta – T.A.C., firmado com o Ministério Público do Estado de São Paulo, datado de 26 de outubro de 2016, para cumprimento em razão da perturbação do sossego público, para coibir, prevenir e reprimir a poluição sonora e o abuso de instrumentos sonoros produzidos por som automotivo, por estabelecimentos comerciais e residenciais no Município de Avaré;
Considerando que no T.A.C., está expresso que a Administração Pública Municipal tem o compromisso e a obrigação de imediato a efetiva fiscalização sobre a atividade desenvolvida em imóveis residenciais e comerciais desse município, sobretudo em bares, restaurantes, casas de shows, igrejas e templos religiosos, salões de festas e eventos, fábricas, postos de combustíveis e suas adjacências, lojas de conveniência, enfim todos aqueles que possam ensejar a emissão de ruídos em patamares que perturbem a coletividade, principalmente no período noturno, a fim de verificar o cumprimento da Lei Municipal nº 841/2006 (alterada pela Lei nº 1.024/2007, e a observância dos limites legais previstos (conforme tabela 1 da NBR 1015 da ABNT – Associação Brasileira de Normas Técnicas), disponibilizando fiscais para atuar em sistema de plantão de 24 (vinte e quatro) horas para atender as reclamações oriundas da perturbação do sossego público através de sonorização em volume acima do permitido pela legislação vigente, no período de quinta-feira ininterruptamente até a manha de segunda-feira;
Considerando a Administração pública deve fornecer meios e ferramentas para o bom desempenho das atividades dos fiscais em seu mister;
Considerando a logística, a eficiência e a eficácia no atendimento das ocorrências quando acionados através de telefone celular que a equipe do sistema plantões tem em seu poder, e este, foi divulgado para a população, Polícia Militar e demais órgãos públicos, podendo serem acionados a qualquer hora do dia ou da noite, inclusive nos finais de semanas e feriados.
D e c r e t a : -
Art. 1° - Os Agentes de fiscalização, escalados em regime de sistema plantões diurno, noturno, nos finais de semanas e feriados, poderão, em caráter excepcional, para o cumprimento das atribuições que lhe são próprias dos cargos, desde que devidamente habilitados, dirigir veículos leves de serviço ou de representação do Município, bem como, a guarda em sua residência no período e dias de sua escala no sistema de plantões.
§ 1º - A possibilidade de que trata o caput depende de autorização prévia e expressa, formalizada através da Chefia Imediata de acordo com a escala mensal de plantões.
§ 2º - É condição para a autorização de que trata o § 1º a apresentação, pelos servidores ficais respectivos, da Carteira Nacional de Habilitação na categoria exigida, em cada caso, pelo Código de Trânsito Brasileiro - CTB.
§ 3º - Os servidores autorizados deverão assinar Termo de Responsabilidade, em que conste a sua obrigação em verificar, antes da partida, se o veículo está em condições de trafegar em via pública, nos termos da Lei, bem como de que estão cientes da sua responsabilidade por qualquer ato doloso ou culposo que venha a cometer na direção do veículo.
Art. 2º - Os servidores autorizados a dirigir, nos termos do presente Decreto, não se eximem das responsabilidades dos veículos sob sua responsabilidade:
I. Zelar pelo estado de conservação dos veículos sob sua responsabilidade, efetuando sempre que necessário as manutenções preventivas e corretivas;
II. Manter sistemas de controle (ficha) individual de cada veículo, contemplando todas as informações necessárias para o acompanhamento preciso das condições mecânicas (com registro das previsões preventivas ou corretivas) e equipamentos de uso obrigatório e, em especial, a finalidade do deslocamento;
III. Manter controle de saída dos veículos com registro de: finalidade do deslocamento, data/hora, quilometragem percorrida (inicial/final /total);
IV. Nome (s) do (s) acompanhante fiscal (s), com assinatura servidor responsável; motorista e acompanhante escalado em duplas.
Parágrafo Único - É proibido o transporte de pessoas, conjugue, filhos ou parentes em veículo oficial.
Art. 3° - Este Decreto entra em vigor na data de sua publicação.
Estância Turistica de Avaré, de 27 de abril de 2018.

JOSELYR BENEDITO COSTA SILVESTRE
PREFEITO

ESPORTES

No feriado houve manutenção do Campo e da Pista Municipal

Com apoio da Secretaria de Serviços

Atendendo aos pedidos dos que usam o Campo e a Pista Municipal, o complexo esportivo recebeu melhorias no último sábado, 21, feriado nacional de Tiradentes. Para dotar o espaço de mais segurança, os postes tiveram suas lâmpadas substituídas na entrada e na área do estacionamento.

Já os portões e pistas começaram a receber pintura. Essa ação foi executada pelos dirigentes e servidores da Secretaria Municipal de Esportes e Lazer (SEME) com apoio da equipe de manutenção da Secretaria Municipal de Serviços. Em breve, mais trabalhos serão realizados no setor.

EDUCAÇÃO

23 de abril: Dia da Troca de Livros nas escolas

Atendendo à Lei Municipal nº 2.114/2017, que dispõe sobre a criação do Dia da Troca de Livros nas escolas públicas municipais da Estância Turística de Avaré, a Secretaria Municipal da Educação promoveu no dia 23 de abril a troca de livros entre os alunos da rede municipal. Nessa data os estudantes foram motivados a trazer de suas casas livros para serem expostos em suas classes. Na ocasião, eles puderam visualizar, manusear e fazer trocas de obras com seus colegas.

Muitos títulos foram apresentados, ampliando assim, o conhecimento literário dos alunos. "Esta é uma lei que incentiva a leitura, cuja a prática é essencial para a alfabetização e o letramento dos educandos", afirma responsável da secretaria da Educação.

SERVIÇOS

Correção de erosão no Jardim Vitória

Prefeitura prossegue com serviços de revitalização de vias públicas

Dando continuidade ao cronograma de trabalhos executados pela Prefeitura, através das equipes da Secretaria Municipal de Serviços, mais vias de diferentes bairros receberam melhoramentos nas suas pistas de tráfego com a Operação Tapa Buracos.

Os serviços também se estendem por trechos rurais, como foi o caso da estrada que dá acesso a fazenda JF, onde foi feita a colocação de pedras. Em trechos de vias do balneário Costa Azul, tratores da frota municipal fizeram a limpeza da orla, enquanto no bairro Terras de São José, a máquina Patrol nivelou o leito de várias ruas.

Por sua vez, no Jardim Vitória, para conter a erosão e para dar melhor passagem para águas pluviais, a Prefeitura fez a implantação de novas galerias.

De acordo com os técnicos da Secretaria de Serviços, dependendo da demanda os bairros continuarão sendo atendidos primeiramente, quando em caráter de urgência.

Limpeza no Balneário Costa Azul

Conservação de estradas rurais

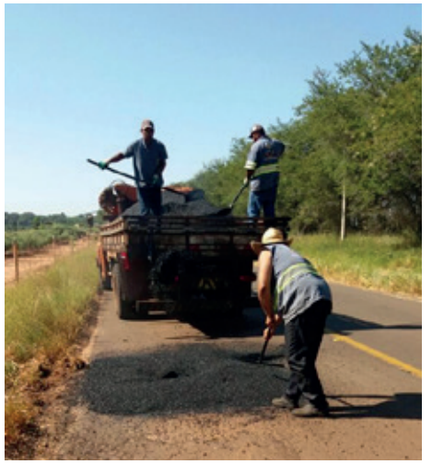

Tapa Buraco na estrada Avaré-Itatinga

Limpeza de áreas no Terras de São José